

**Valoración y coincidencia  
del informe pericial y las  
sentencias judiciales en  
materia de Guardia y  
Custodia y Sistemas de  
Comunicación en los  
Juzgados de la provincia de  
Albacete  
(2014 -2016)**





Albacete, mayo de 2019.

© IML Albacete / Javier Molina Clemente / Raquel Jiménez Lozano.

Queda prohibida la reproducción total o parcial de este estudio por cualquier medio electrónico o mecánico, sin autorización por escrito de los autores.

IML ALBACETE

# ÍNDICE

1. INTRODUCCIÓN.....	3
2. JUZGADOS.....	4-11.
3. PROCEDIMIENTO.....	12-14.
4. SOLICITUD DEL INFORME.....	15-16.
5. OBJETIVO PERICIAL.....	17-18.
6. GUARDA Y CUSTODIA.....	19-26.
6.1. Informe del IML.	
6.2. Evolución temporal informes IML.	
6.3. Análisis por categorías.	
6.4. Sentencia custodia.	
6.5. Evolución temporal sentencias.	
6.6. Análisis entre informes y sentencia sobre custodia.	
7. SISTEMA DE COMUNICACIÓN.....	27-30.
7.1. Informe sobre sistema de comunicación.	
7.2. Evolución temporal informes IML.	
7.3. Sentencia sobre sistema de comunicación.	
7.4. Evolución temporal sentencias.	
8. TRATAMIENTO O DERIVACIÓN.....	31-34.
8.1. Informe sobre tratamiento o derivación.	
8.2. Evolución temporal informes IML.	
8.3. Evolución temporal sentencias sobre tratamiento o derivación.	
8.5. Coincidencias.	
9. NÚMERO HIJAS E HIJOS Y EDADES.....	35-37.
10. TIEMPO TRASCURRIDO ENTRE SOLICITUD INFORME Y EMISIÓN DEL MISMO.....	38.
11. TIEMPO DE CONVIVENCIA DE LA PAREJA.....	39.
12. UTILIDAD DE CUESTIONARIOS.....	40.
13. CONCLUSIONES.....	41-42.

### **Autor-a:**

Francisco Javier Molina Clemente, Psicólogo del IML Albacete, Colegiado CM 001570.

Raquel Jiménez Lozano, Psicóloga Forense ámbito privado, Colegiada CM 01635.

### **Colaboradora**

Noemí Cristina Calvo, Psicóloga Colegiada CM 0682 y M- 32016.

Delegada de ASEMIP en CLM y Acreditada Coordinadora Parental en CLM.

### **Diseño, metodología y análisis estadístico**

Emilia Jiménez Lozano, Administrativa ámbito privado.

### **Agradecimientos**

Queremos expresar nuestro agradecimiento al Tribunal Superior de Justicia de Castilla La Mancha, así como a las Secretarías Judiciales responsables de la custodia de los archivos que nos han autorizado para la recopilación de datos en los juzgados de Hellín, Almansa, Villarrobledo, La Roda, Casas Ibáñez, Alcaraz y al Juzgado de Primera Instancia número 6 de Albacete.



## 1- INTRODUCCIÓN

---

Francisco Javier Molina Clemente, Psicólogo del Instituto de Medicina Legal de Albacete, junto con la Psicóloga Raquel Jiménez Lozano, profesional en la práctica privada han finalizado el **estudio de Investigación Comparativa entre las sentencias en cuestiones de Guarda y Custodia y las propuestas de los informes del Instituto de Medicina Legal, en la provincia de Albacete** entre 2014 y 2016 para comprobar la evolución y número de Custodias que se otorgan bien a la madre o al padre así como las Custodias Compartidas y repartidas.

Para la realización del mismo se ha contado con la colaboración puntual de la Psicóloga y experta en Coordinación Parental D<sup>a</sup> Noemí Cristina Calvo.

**Es un estudio que enlaza con el realizado con anterioridad de los años 2009 a 2013 y que en breve se verá completado con los años 2017 y 2018.**

IMLALV

## 2- JUZGADOS

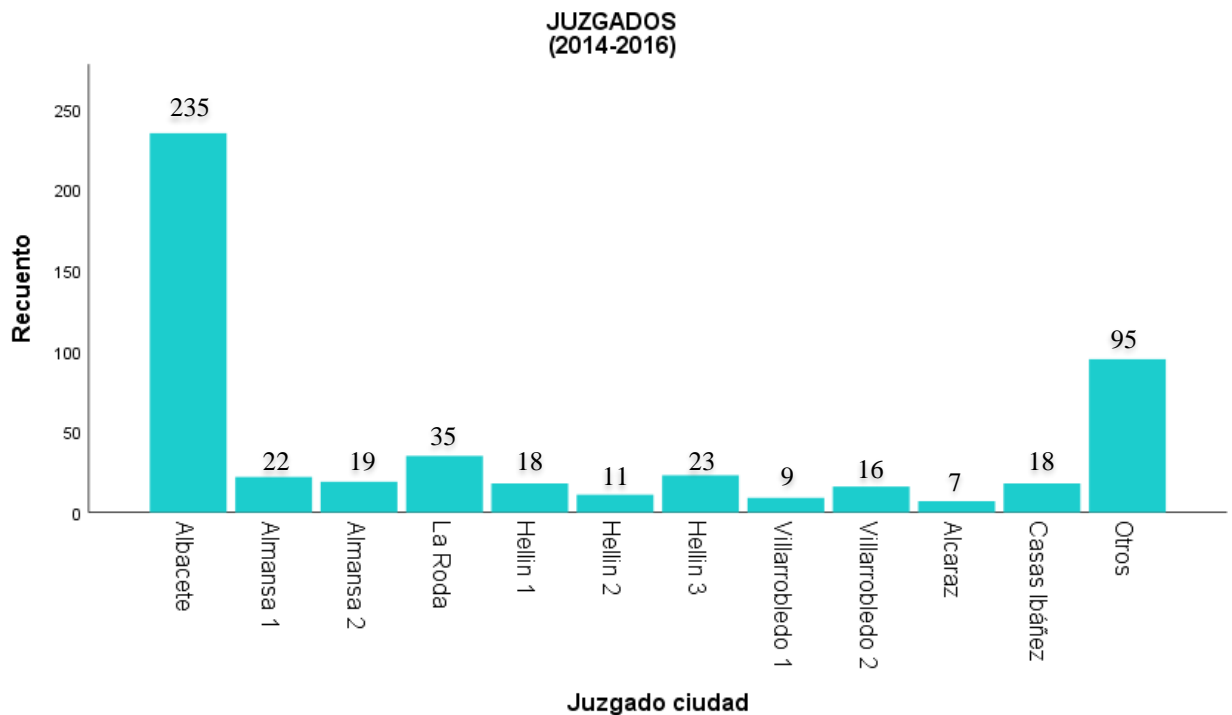

Esta gráfica informa del total de solicitudes realizadas por los Juzgados de la provincia de Albacete durante el periodo de tiempo investigado; a modo de ejemplo, el total de solicitudes de informes en la ciudad de Albacete en el periodo de 2009 a 2013 (5 años) fue de 245, siendo en el periodo 2014 a 2016 (3 años) de 235.

En relación a los años anteriores, en la ciudad de Albacete, se constata un aumento continuado de dichas solicitudes desde el año 2009, con 20 solicitudes, existiendo en el 2013 76 y 84 en el 2015.

En este periodo de 3 años, especialmente en el año 2015, se produce un aumento considerable debido a que, de manera temporal, fue necesaria la realización de informes en temas penales en el año 2015.

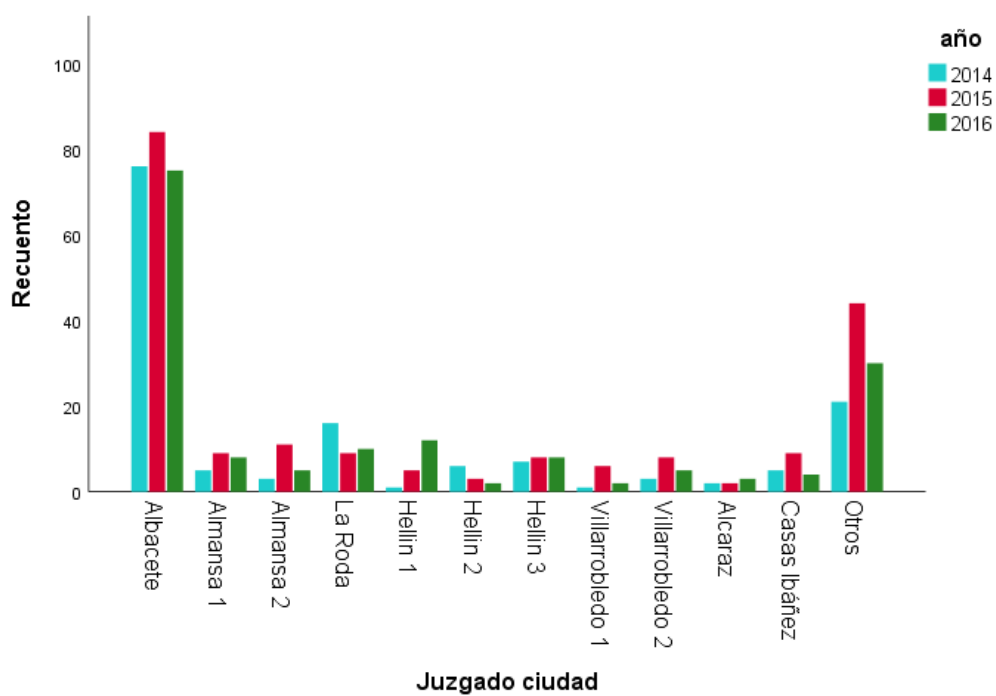

Distribución de las solicitudes por Juzgados y años.

		AÑO			
		2014	2015	2016	TOTAL
JUZGADO	Albacete	76	84	75	235
	Almansa 1	5	9	8	22
	Almansa 2	3	11	5	19
	La Roda	16	9	10	35
	Hellín 1	1	5	12	18
	Hellín 2	6	3	2	11
	Hellín 3	7	8	8	23
	Villarrobledo 1	1	6	2	9
	Villarrobledo 2	3	8	5	16
	Alcaraz	2	2	3	7
	Casas Ibáñez	5	9	4	18
	Otros	21	44	30	95
	<b>TOTAL</b>	146	198	164	<b>508</b>

## 2.1 ANÁLISIS POR JUZGADOS

De manera más detallada las solicitudes por Juzgados y año.

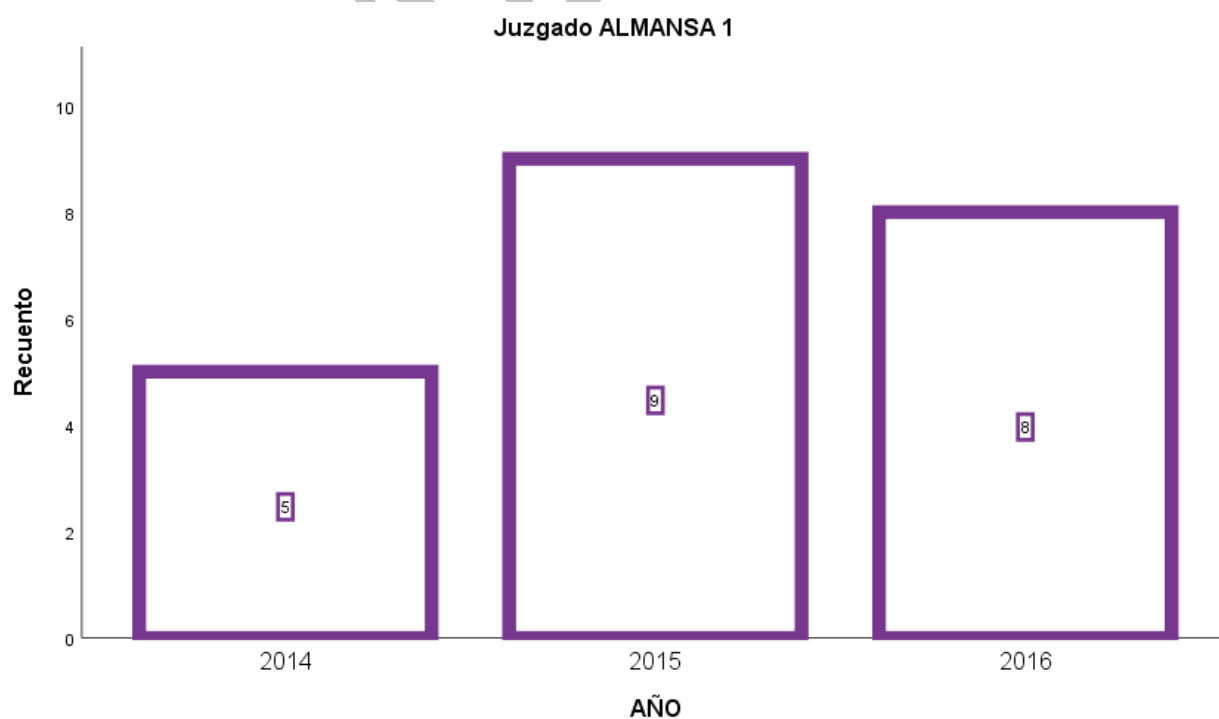
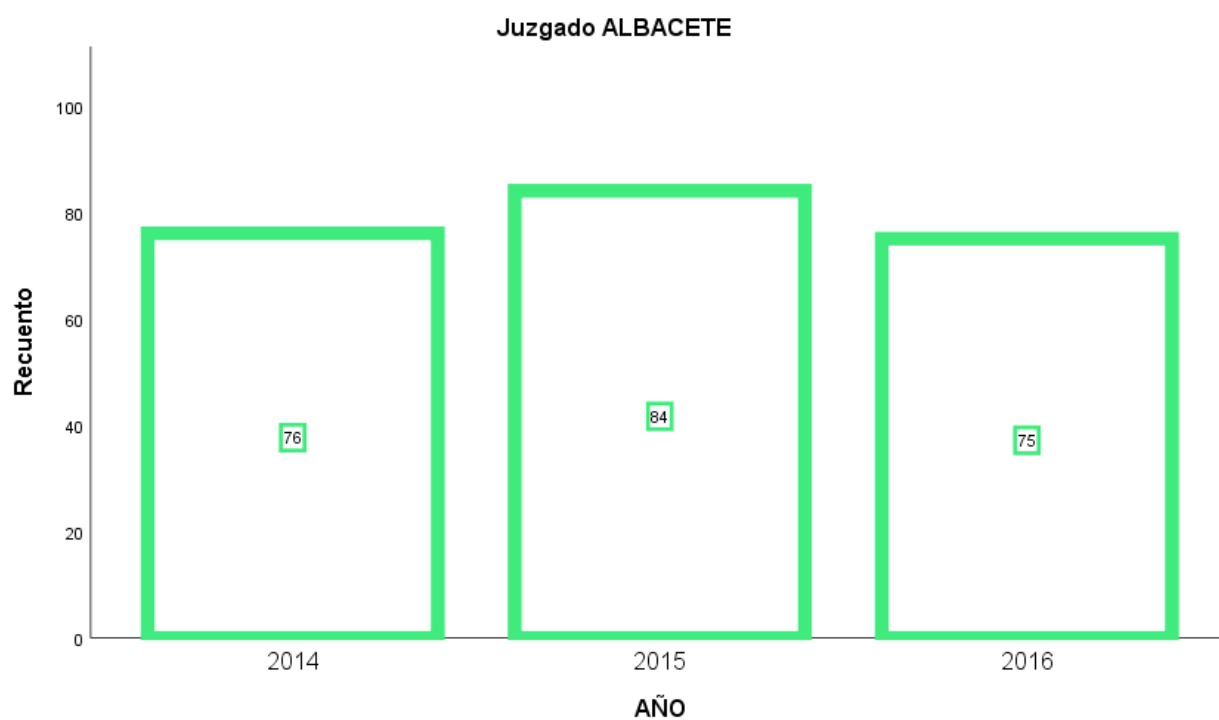



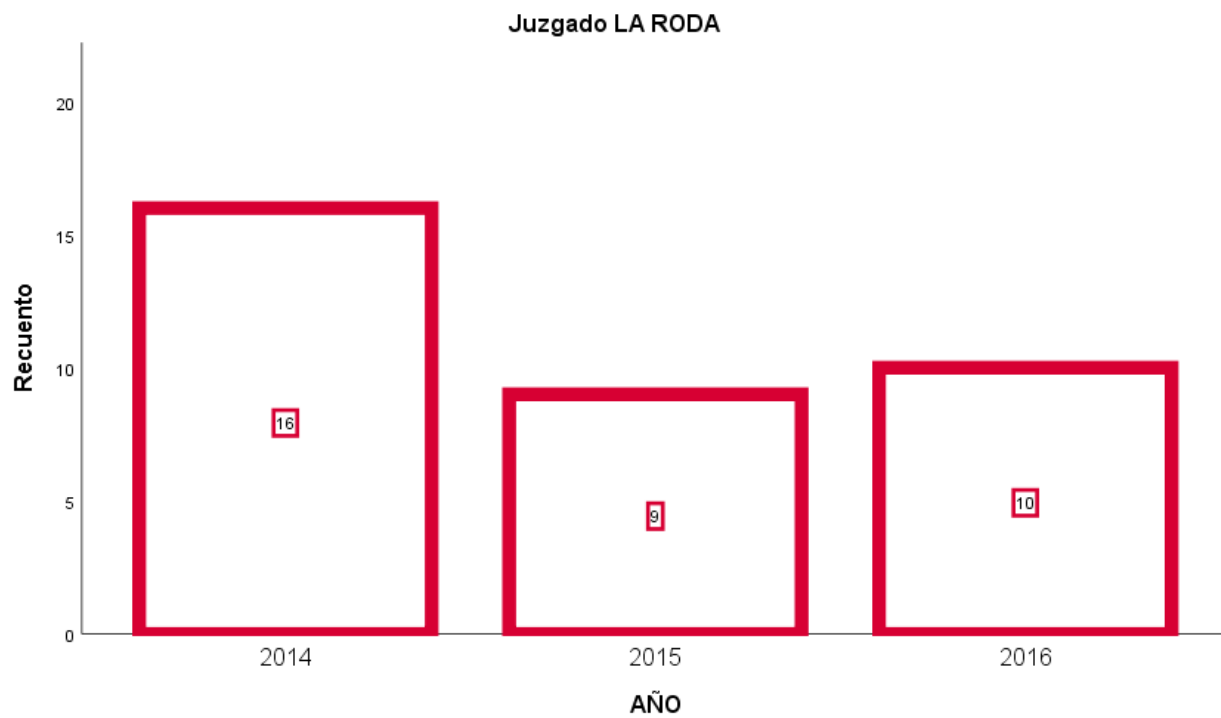
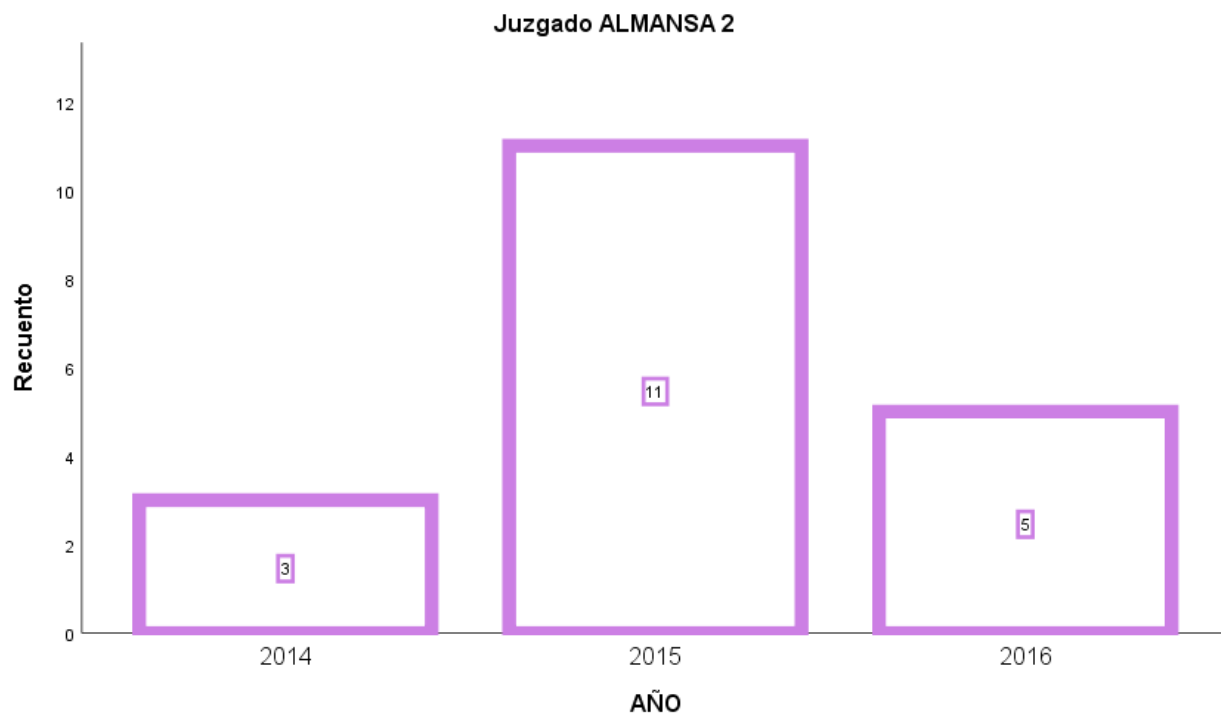

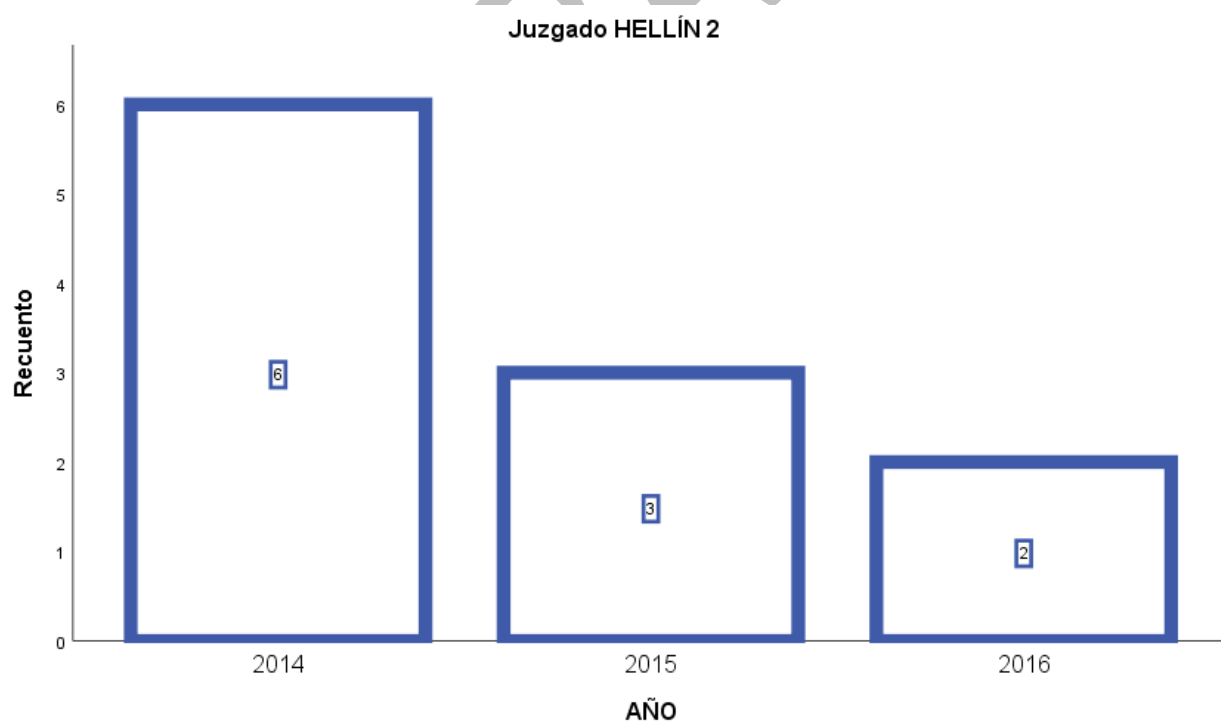
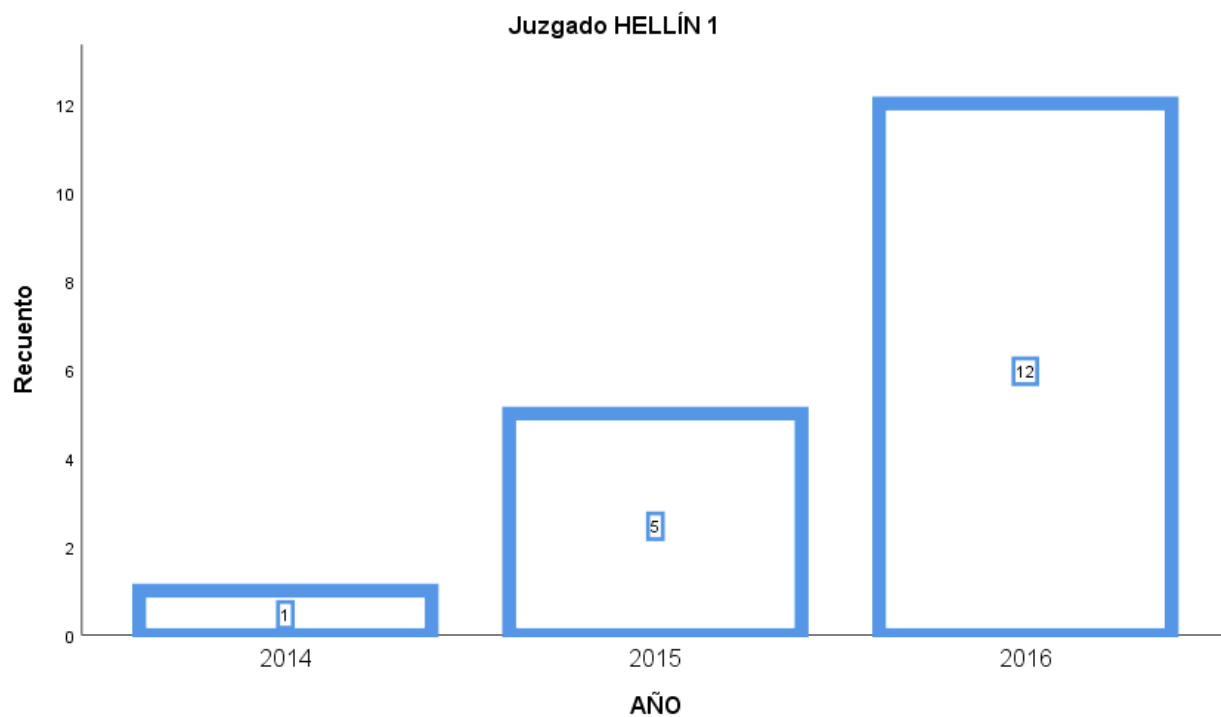

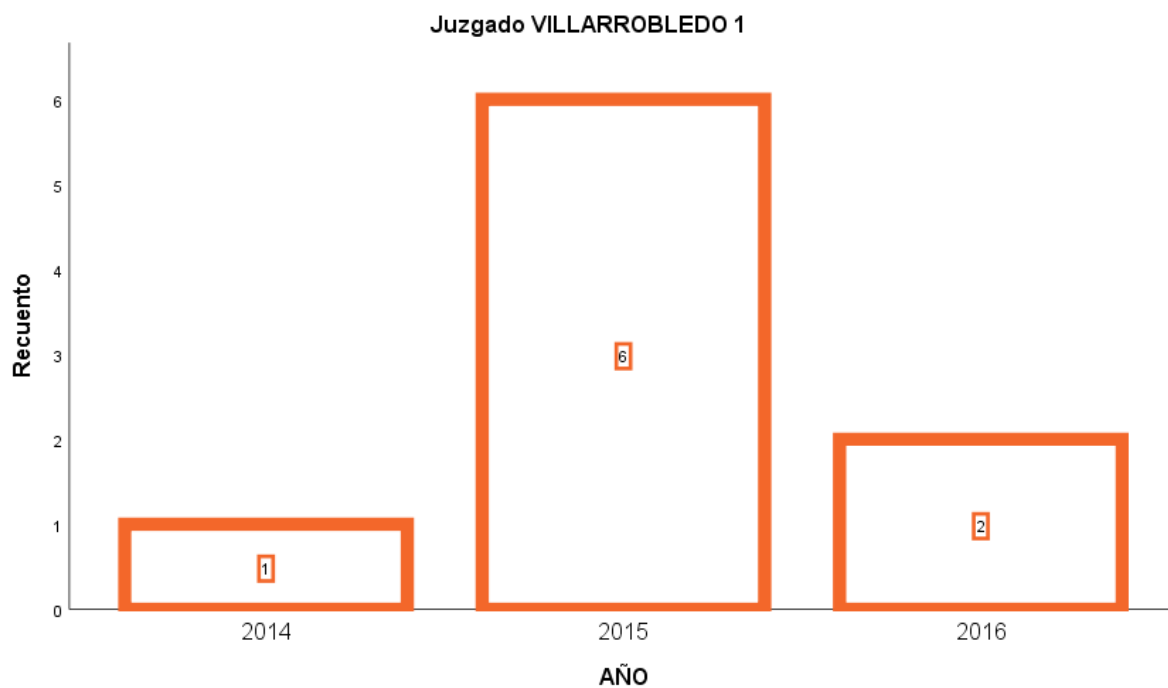
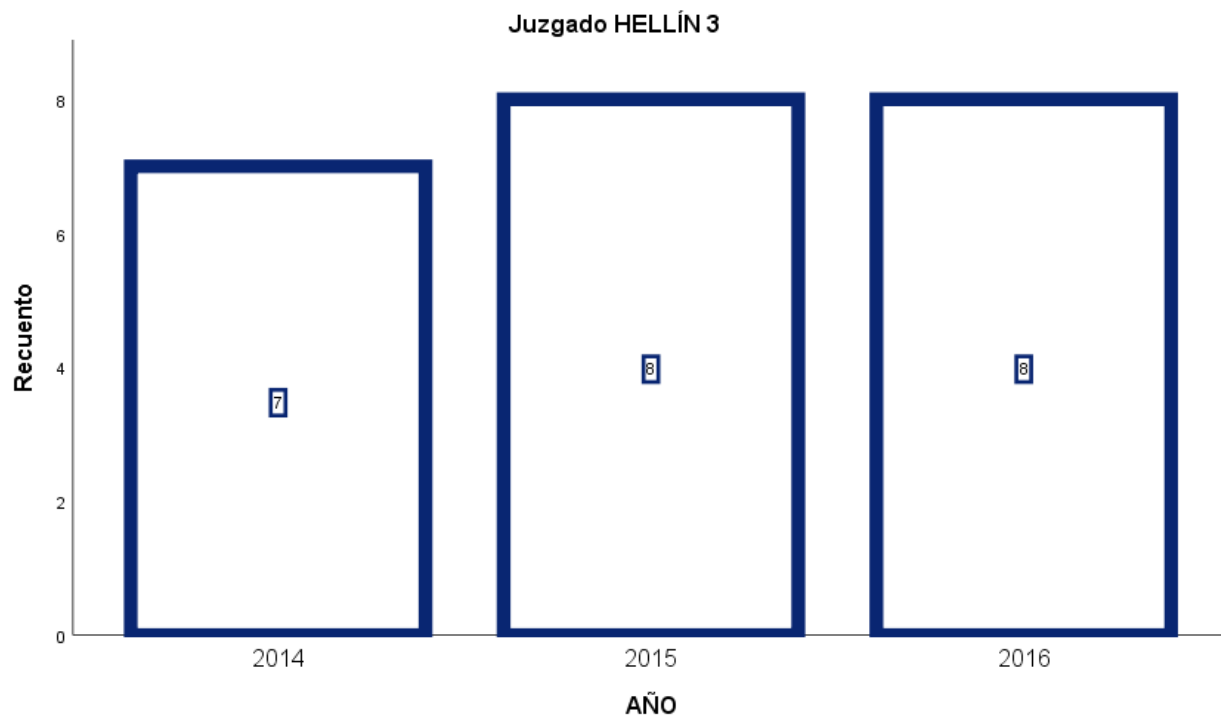

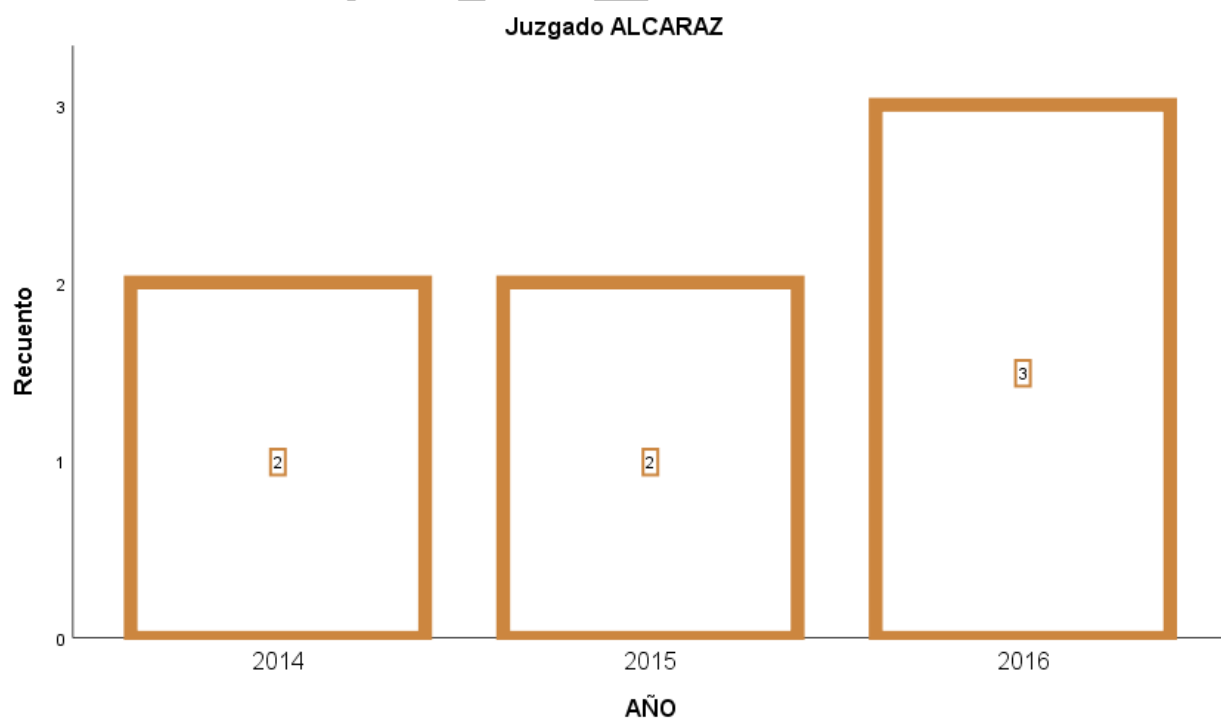
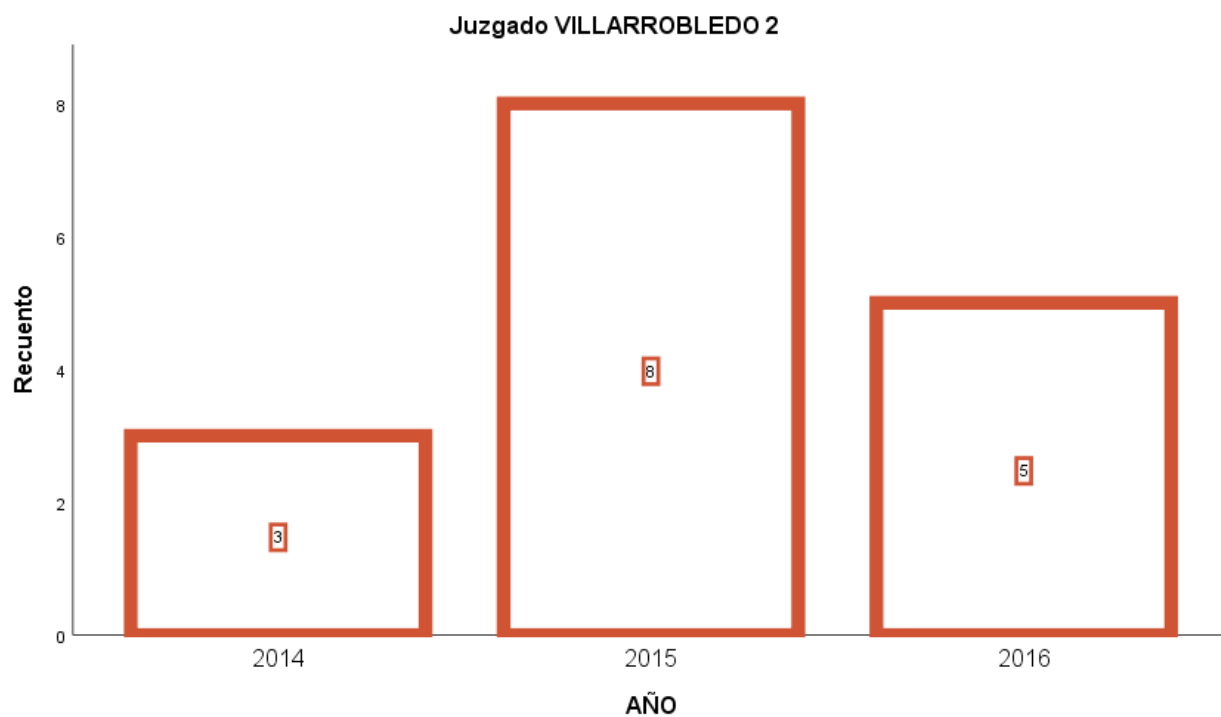

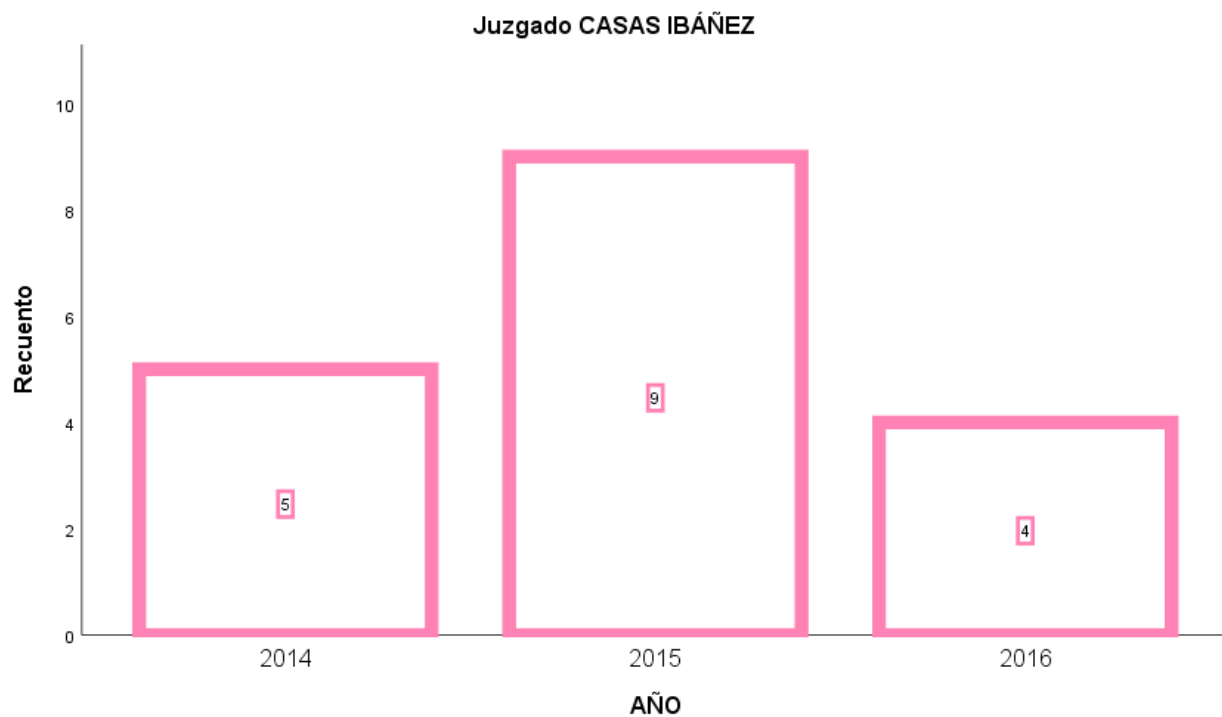

IMLALBAC

### 3- PROCEDIMIENTO

Esta gráfica informa de las solicitudes realizadas en cuanto al tipo de procedimiento, es decir, divorcios de parejas que contrajeron matrimonio bien por vía civil como religiosa; las parejas de hecho y las solicitudes de Modificaciones de Medidas ya establecidas por sentencia.

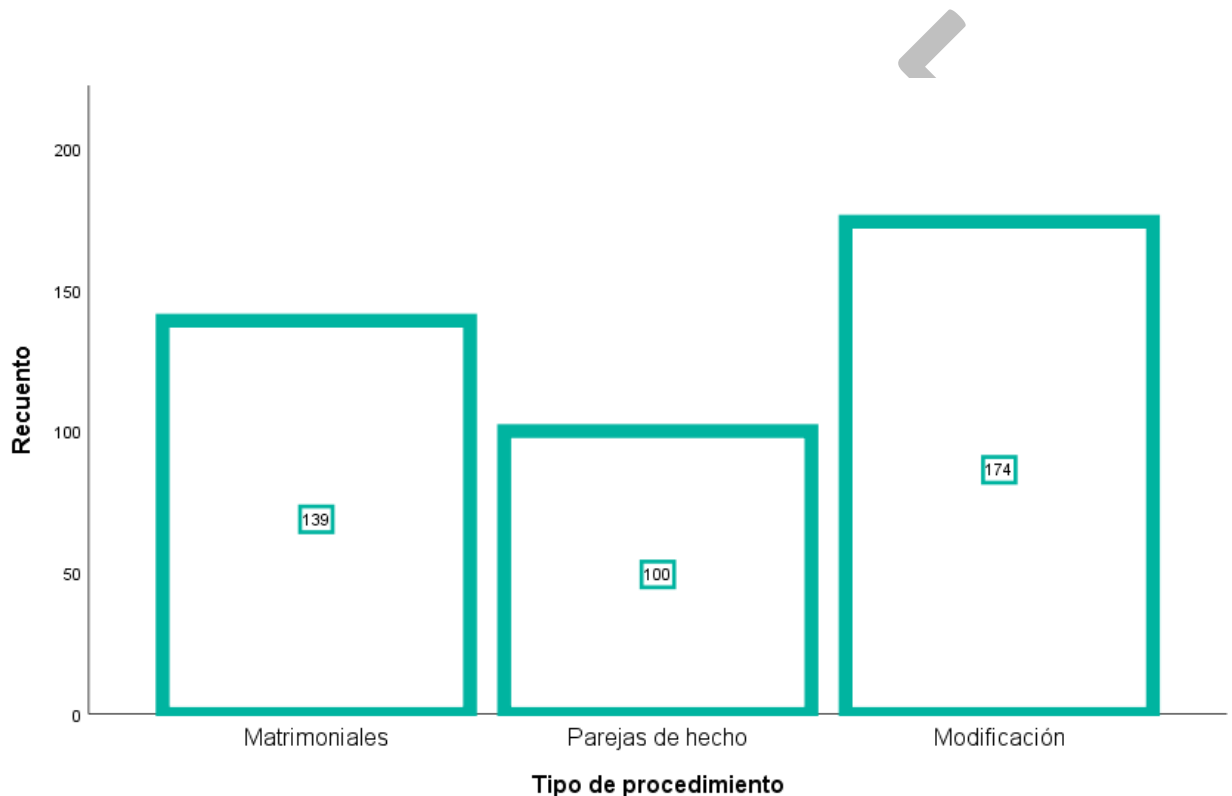

Las solicitudes de informes al IML por parte de los Juzgados de la provincia de Albacete que han predominado han sido las **primeras medidas** al producirse la separación de la pareja, con un aumento muy considerable de las Modificaciones ya establecidas en años anteriores.

En estos tres años no se ha evaluado a parejas del mismo sexo.

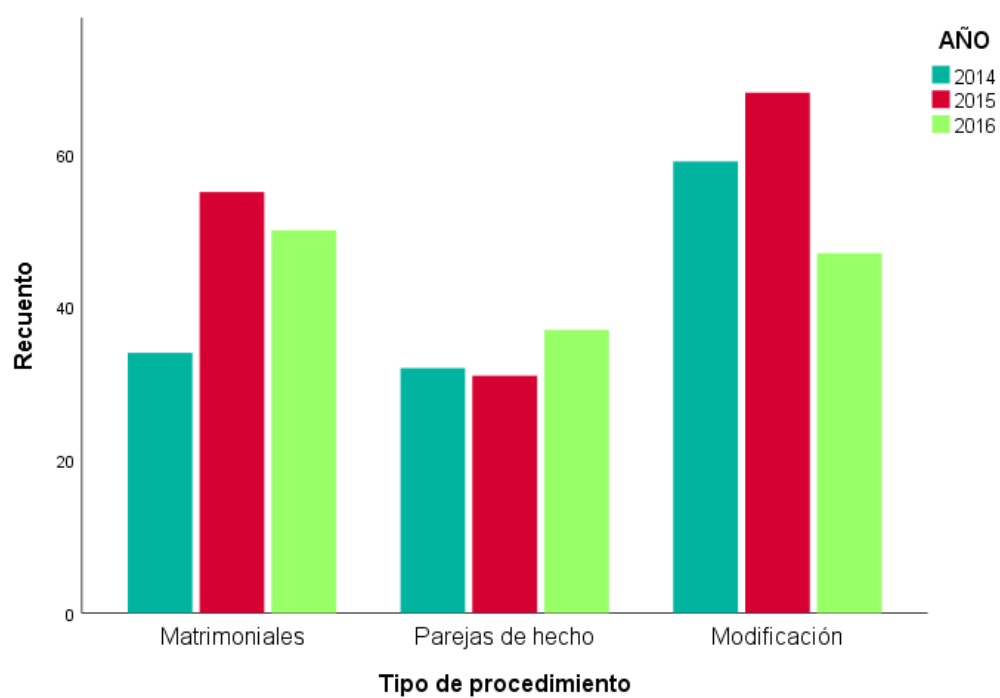

Total de Tipos de Procedimiento.

		Tipo de procedimiento				
		Matrimoniales	Parejas de hecho	Modificación	Otros	TOTAL
AÑO	2014	34	32	59	21	146
	2015	55	31	68	44	198
	2016	50	37	47	30	164
TOTAL		139	100	174	95	508

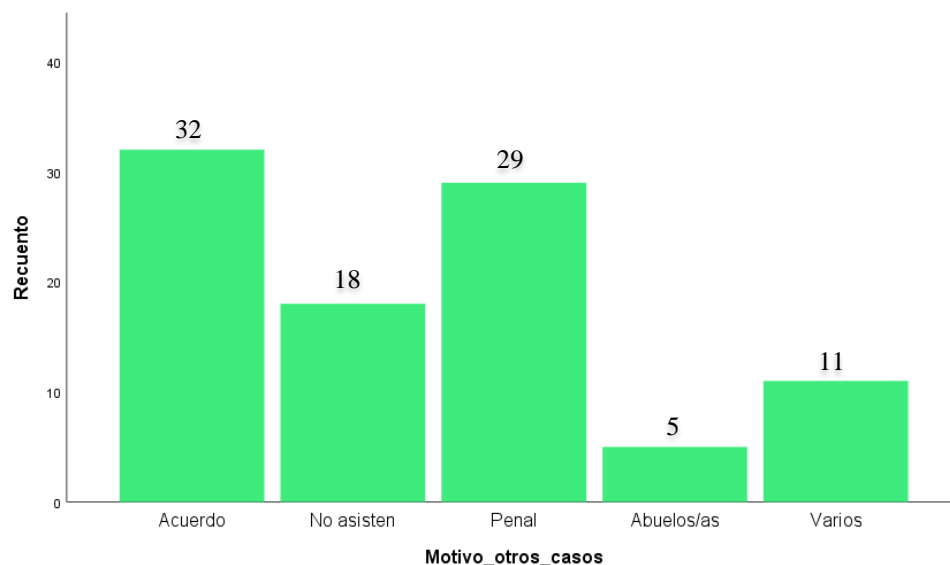

Esta gráfica se refiere a las **solicitudes** realizadas que son diferentes a las habituales y propias de Familia; engloban temas penales, principalmente, así como solicitudes de sistemas de comunicación de nietos-as con abuelos-as, el total de acuerdos que se producen después de solicitar el informe y las no asistencias a las entrevistas.

También hay un número reducido de solicitudes de retirada de Patria Potestad.

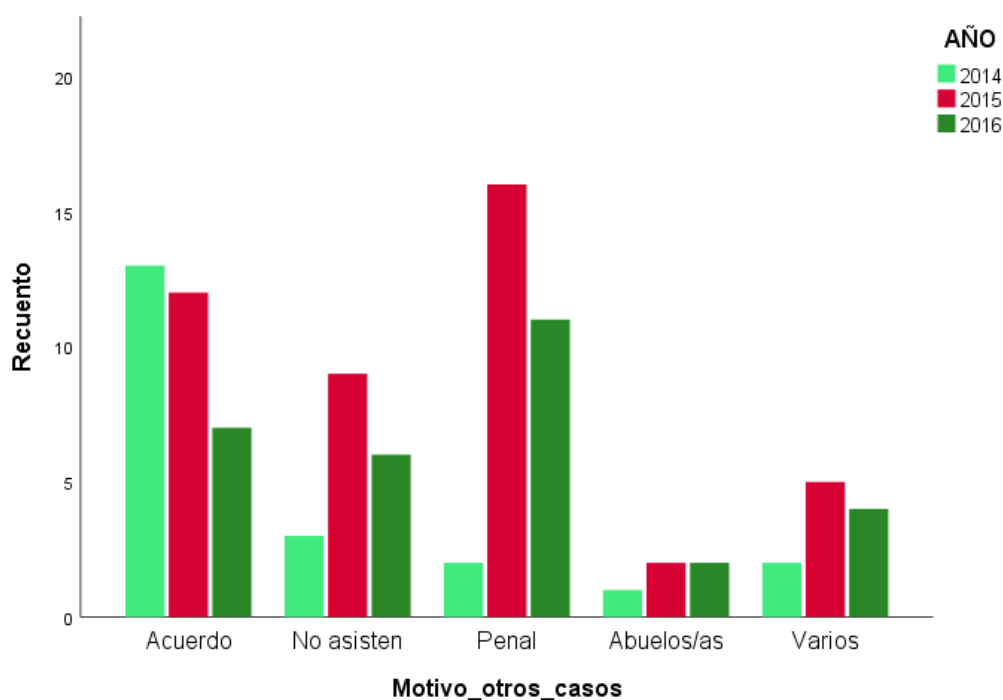



## 4- SOLICITUD DEL INFORME

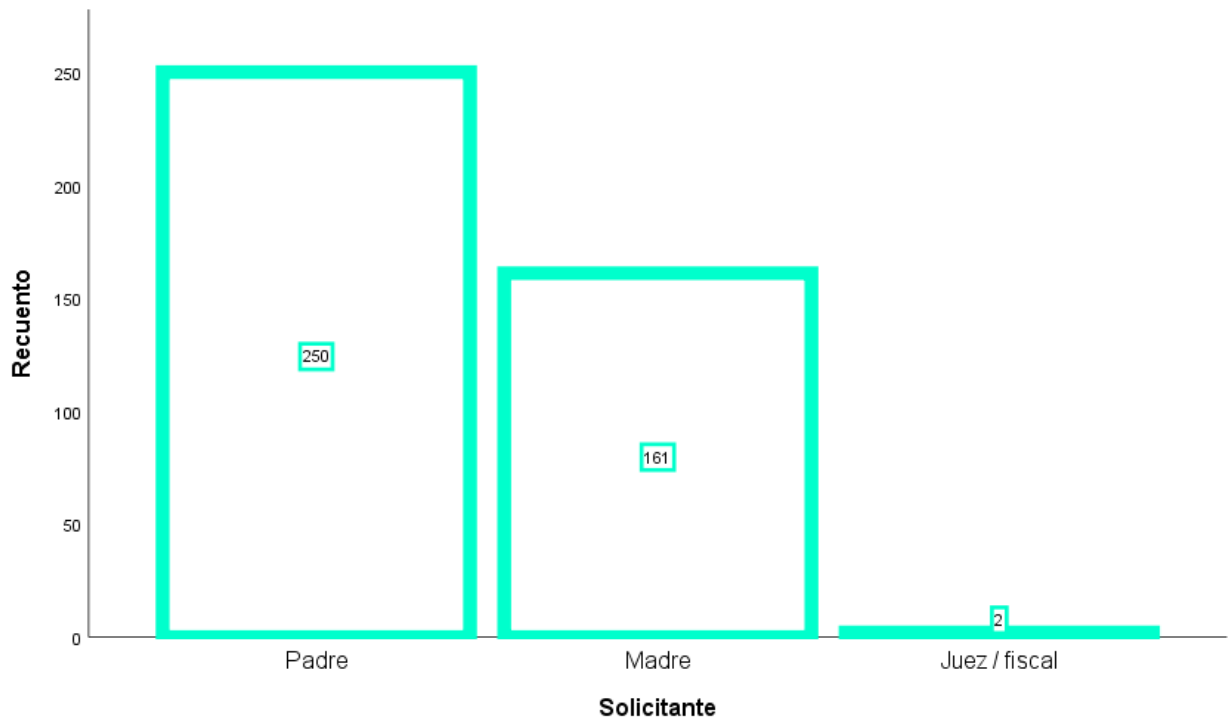

Esta gráfica indica la persona que solicita o inicia el proceso de solicitud del informe.

El mayor número de solicitudes realizadas por **el progenitor** indica, básicamente que es la persona que **más Modificaciones** demanda.

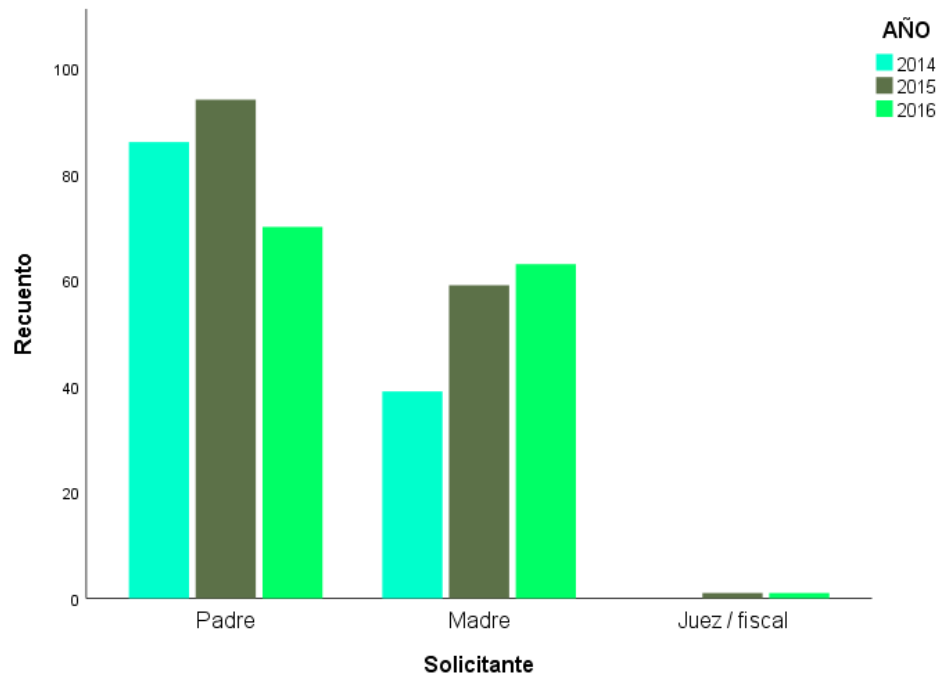

		Solicitante			
		Padre	Madre	Juez / fiscal	TOTAL
AÑO	2014	86	39	0	125
	2015	94	59	1	154
	2016	70	63	1	134
TOTAL		250	161	2	413*

\* ver apartado de otros en la gráfica Motivos otros casos de página 14

## 5- OBJETIVO DEL INFORME

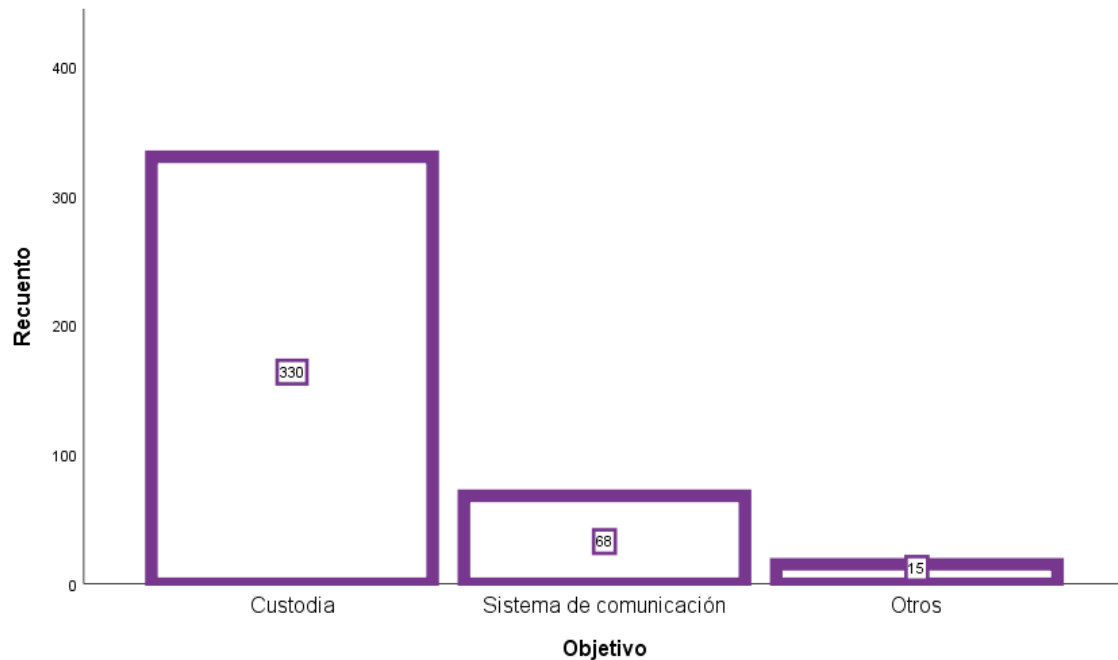

El apartado de **Custodia** se refiere a la solicitud de exclusiva (que mayoritariamente solicitan las madres) o de Compartida (solicitada en gran medida por el padre).

El **sistema de comunicación** es lo que antes se conocía como régimen de visitas.

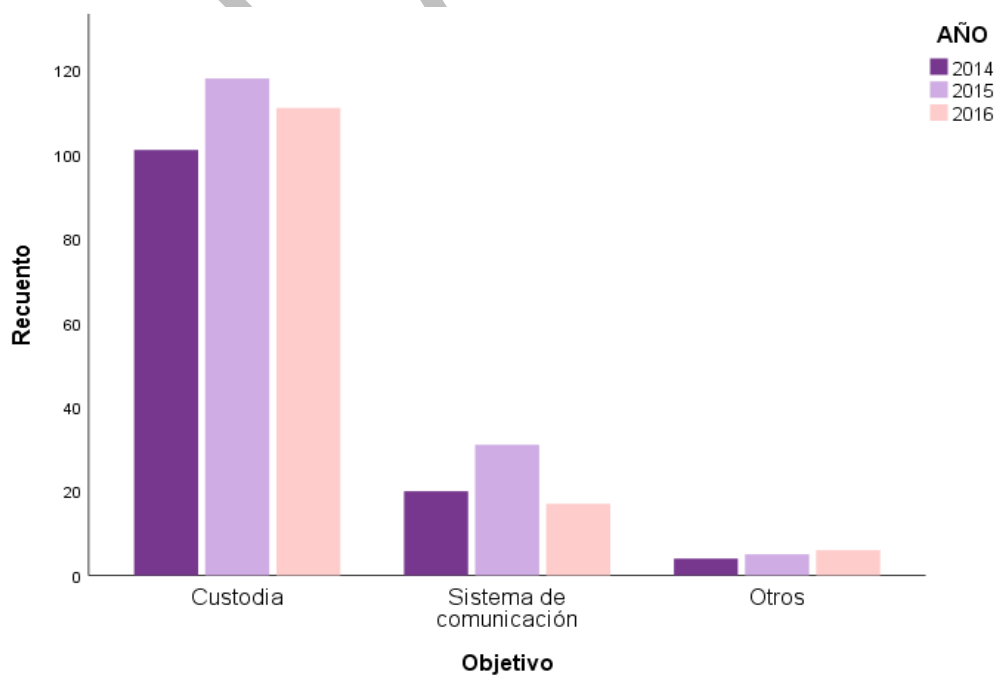

		Objetivo			
		Custodia	Sistema de comunicación	Otros	TOTAL
<b>AÑO</b>	2014	101	20	4	125
	2015	118	31	5	154
	2016	111	17	6	134
TOTAL		330	68	15	413*

\* ver apartado de otros en la gráfica Motivos otros casos de página 14

## 6- GUARDA Y CUSTODIA

### 6.1. INFORME DEL IML

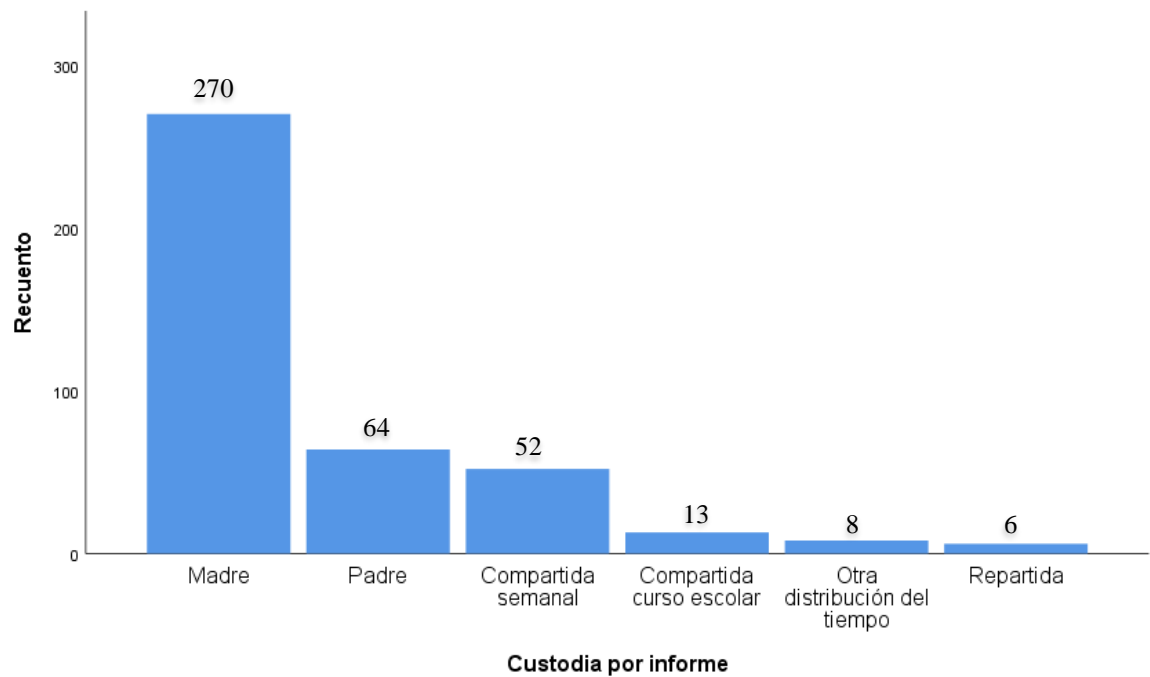

La mayoría de los informes concluyen por una **Custodia exclusiva a la progenitora**. En este periodo de tiempo han **aumentado las Custodias Compartidas**, bien en su modalidad semanal, por curso escolar o de otra distribución del tiempo.

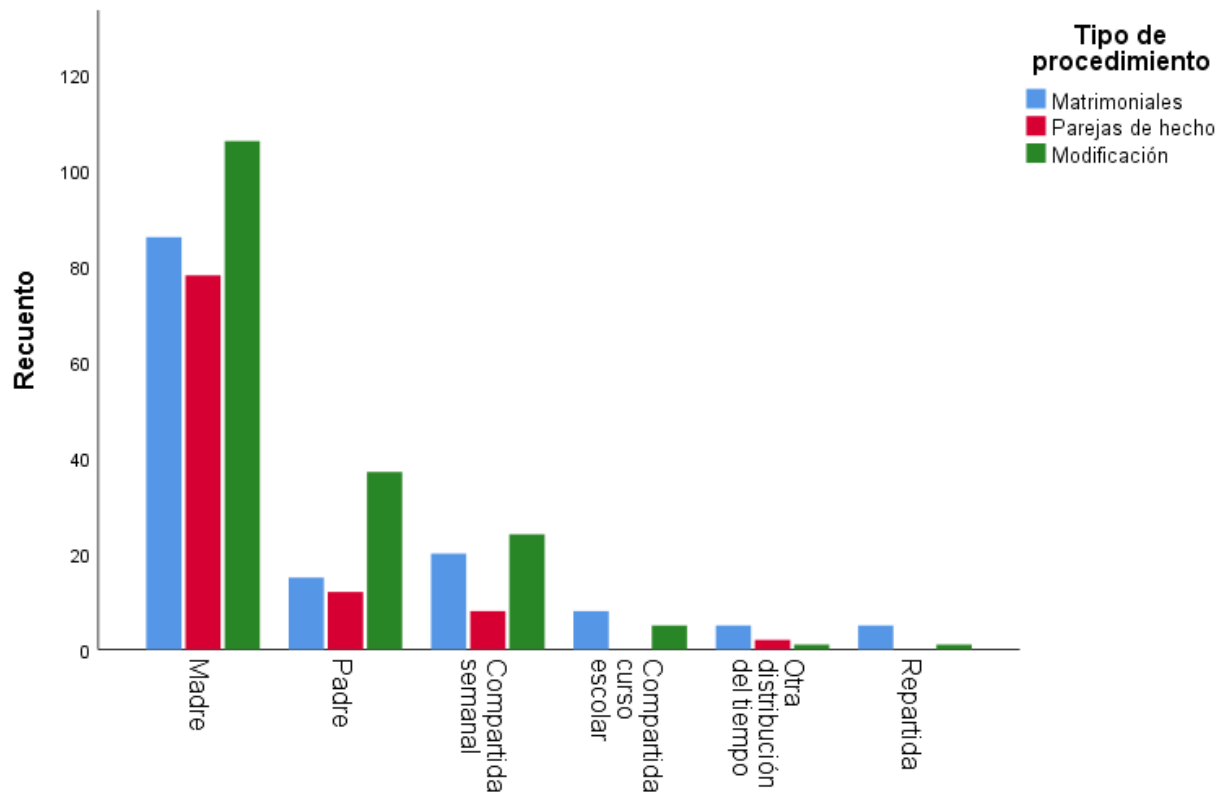

		Tipo de procedimiento			
		Matrimoniales	Parejas de hecho	Modificación	TOTAL
<b>Custodia por informe</b>	Madre	86	78	106	270
	Padre	15	12	37	64
	Compartida semanal	20	8	24	52
	Compartida curso escolar	8	0	5	13
	Otra distribución del tiempo	5	2	1	8
	Repartida	5	0	1	6
<b>TOTAL</b>		139	100	174	413*

\* ver apartado de **otros en la gráfica Motivos otros casos de página 14**

## 6.2. EVOLUCIÓN TEMPORAL INFORMES IML

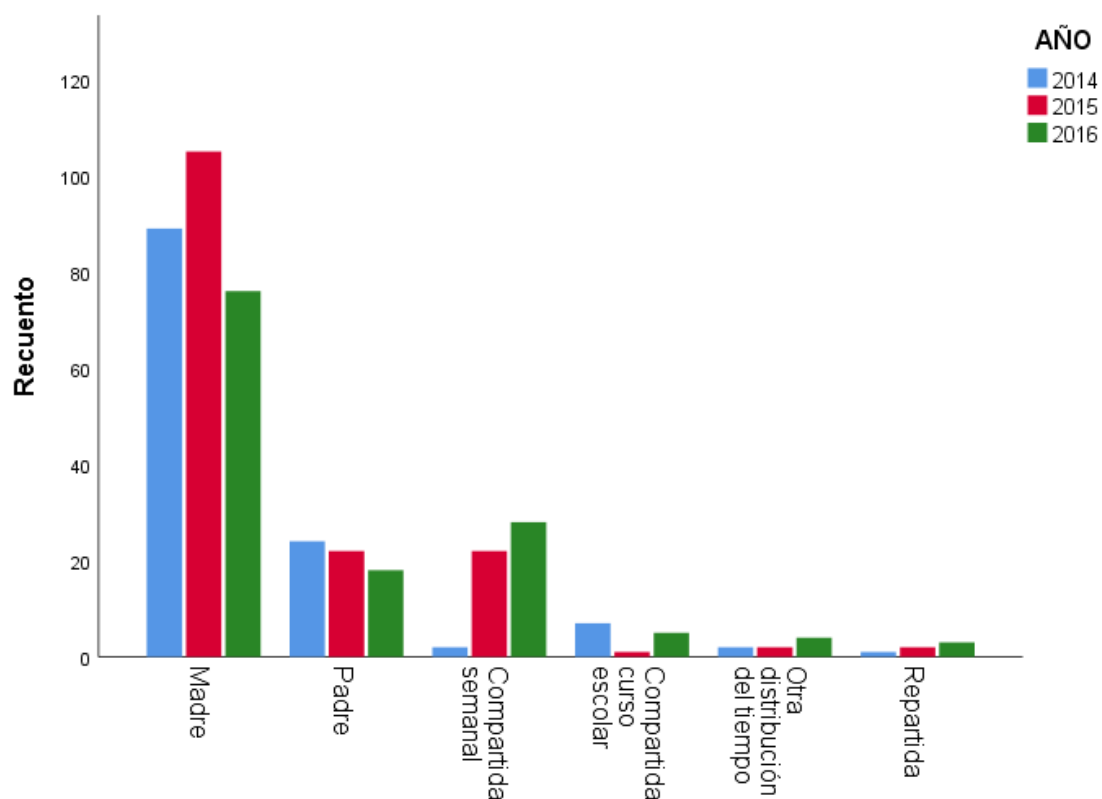

		AÑO			
		2014	2015	2016	TOTAL
Custodia por informe	Madre	89	105	76	270
	Padre	24	22	18	64
	Compartida semanal	2	22	28	52
	Compartida curso escolar	7	1	5	13
	Otra distribución del tiempo	2	2	4	8
	Repartida	1	2	3	6
TOTAL		125	154	134	413

## 6. 3. ANÁLISIS POR CATEGORÍA

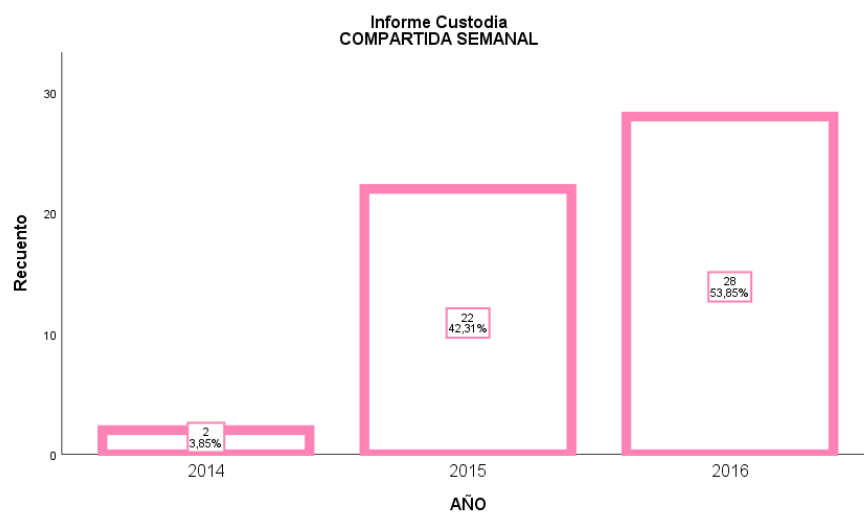
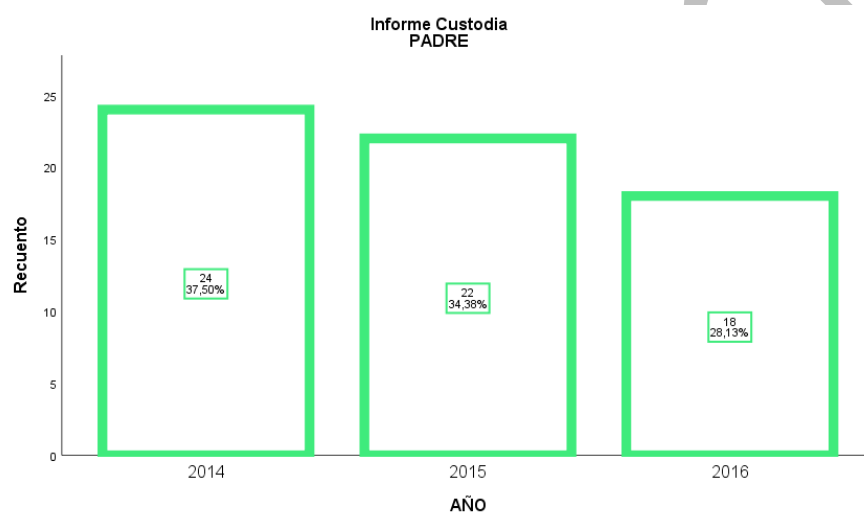
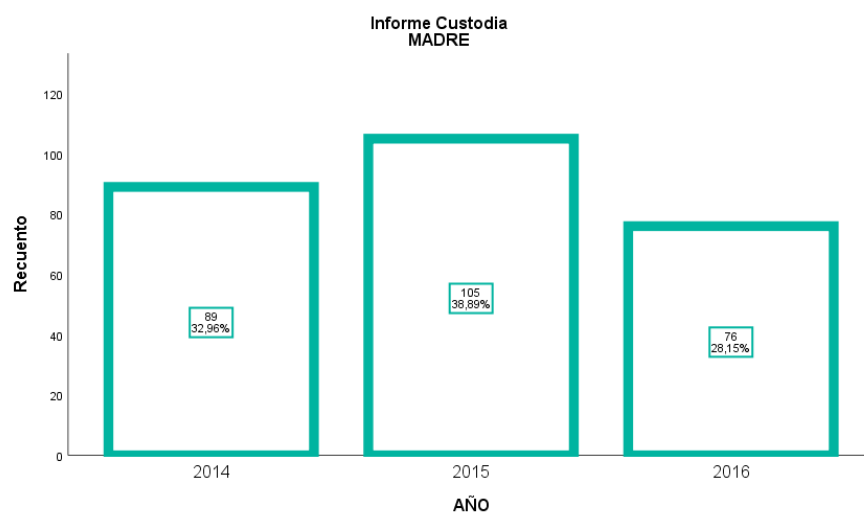



Informe Custodia  
COMPARTIDA CURSO ESCOLAR

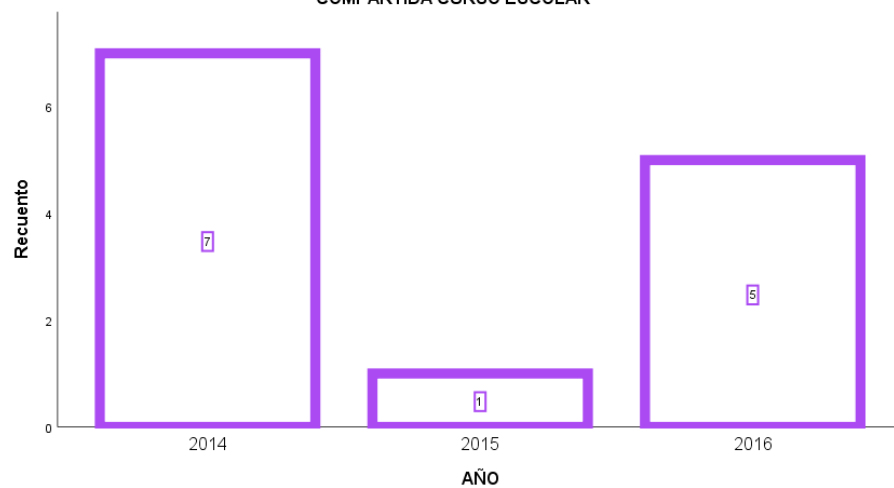

Informe Custodia  
OTRA DISTRIBUCIÓN DEL TIEMPO

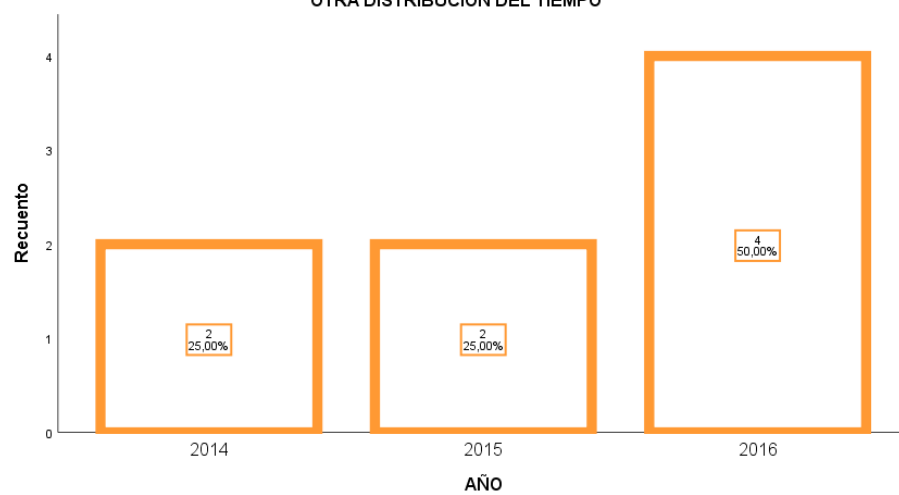

Informe Custodia  
REPARTIDA

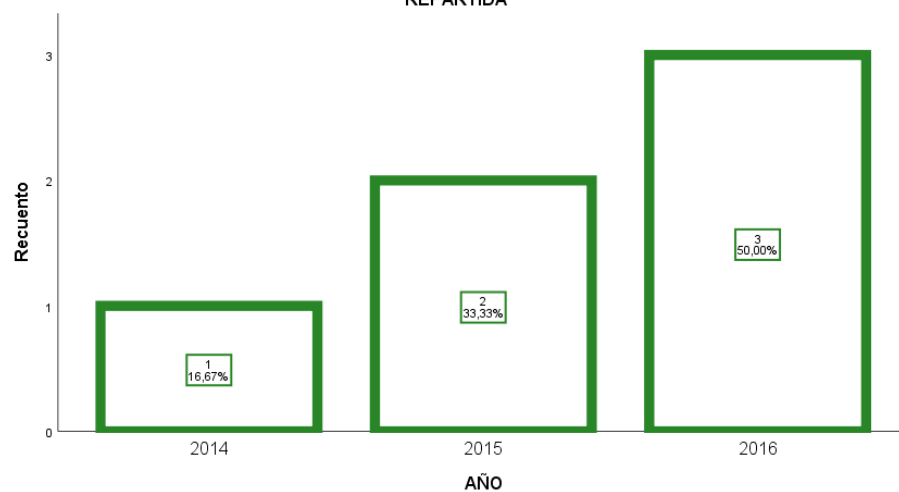

## 6.4. SENTENCIA CUSTODIA

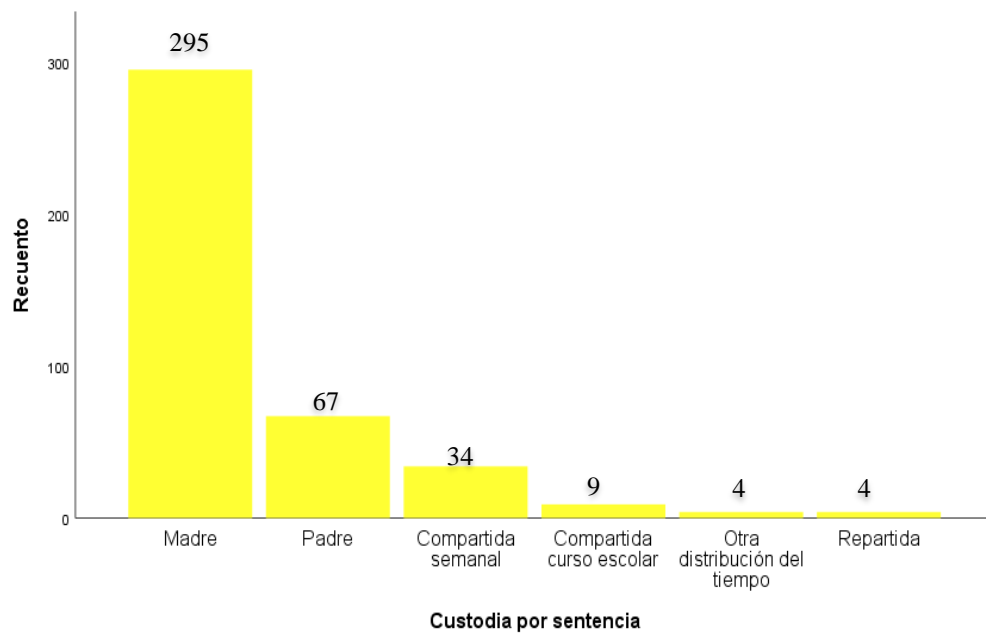

Esta gráfica recoge los datos de las sentencias referidas a la atribución del tipo de Custodia por el Juez o la Jueza.

## 6.5. EVOLUCIÓN TEMPORAL SENTENCIAS

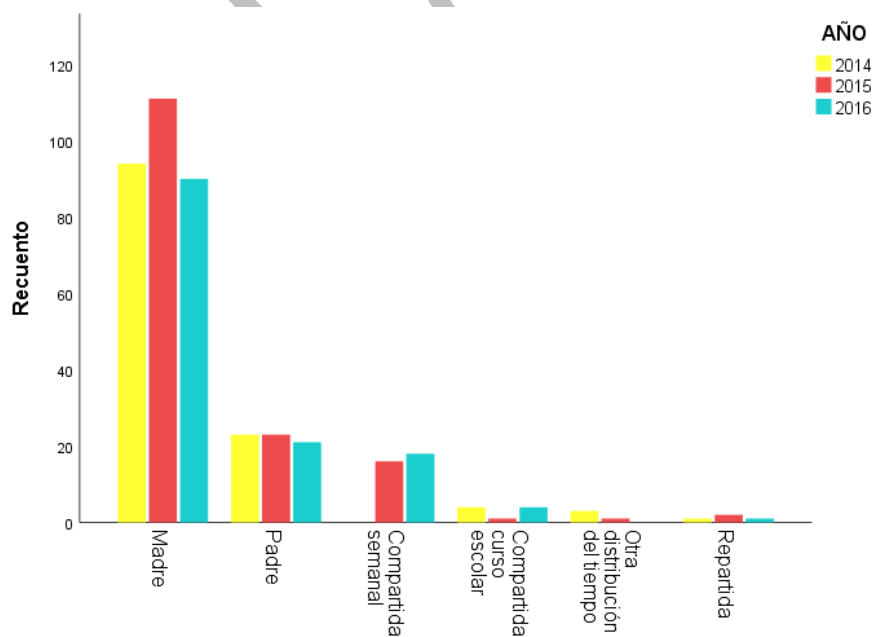

		AÑO			
		2014	2015	2016	TOTAL
<b>Custodia por sentencia</b>	Madre	94	111	90	295
	Padre	23	23	21	67
	Compartida semanal	0	16	18	34
	Compartida curso escolar	4	1	4	9
	Otra distribución del tiempo	3	1	0	4
	Repartida	1	2	1	4
<b>TOTAL</b>		125	154	134	413*

\* ver apartado de otros en la gráfica Motivos otros casos de página 14

## 6.6. COINCIDENCIA ENTRE INFORME IML Y SENTENCIA SOBRE CUSTODIA Y SISTEMA DE COMUNICACIÓN

Este apartado muestra la coincidencia entre lo que el informe del IML aconseja y la sentencia de S. Sa.

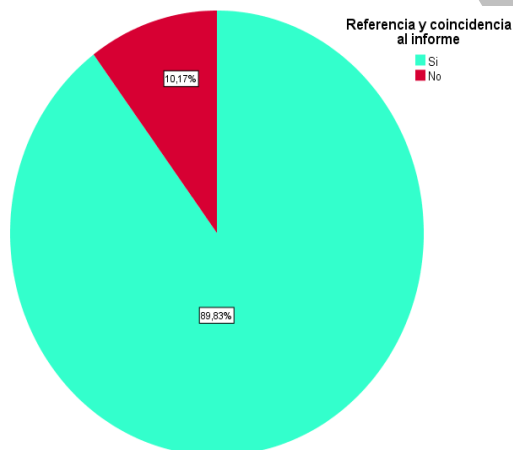

Referencia y coincidencia al informe		
Si	No	TOTAL
371	42	413

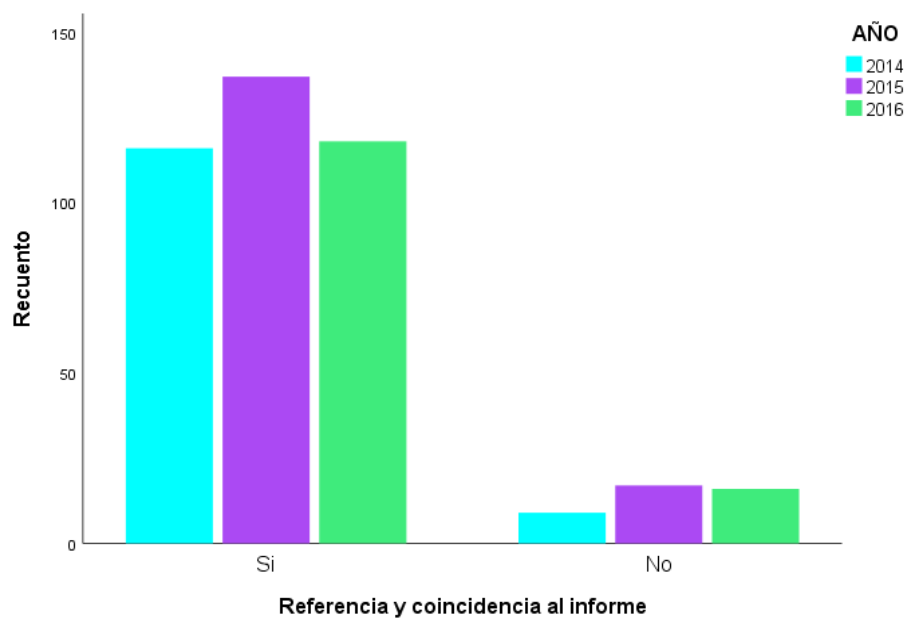

		AÑO			
		2014	2015	2016	TOTAL
Referencia y coincidencia al informe	Si	116	137	118	371
	No	9	17	16	42
TOTAL		125	154	134	413*

\* ver apartado de otros en la gráfica Motivos otros casos de página 14

## 7. SISTEMA DE COMUNICACIÓN

### 7.1. INFORME DEL IML SOBRE SISTEMA DE COMUNICACIÓN

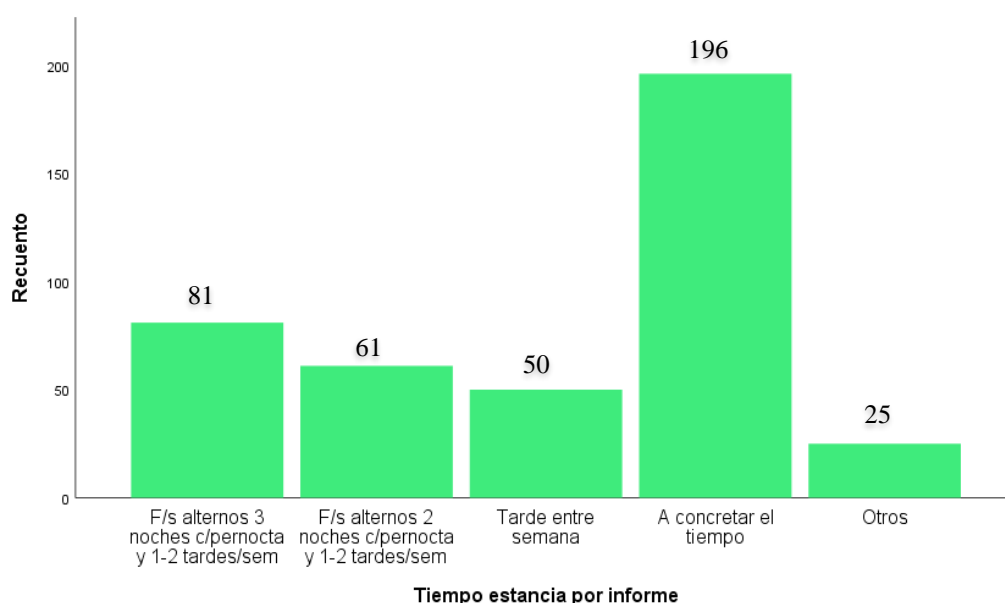

La barra de **a concretar el tiempo** incluye cuando bien el hijo o la hija son de edades a partir de los 15 años, así como las que se producen en el Punto de Encuentro Familiar (PEF).

La barra de **otros** se refiere a cuando el niño o la niña cuentan con 1 ó 2 años de edad, donde se aconseja que el tiempo que permanecen con la madre o el padre sea corto a la vez que continuo durante la semana.

## 7.2. EVOLUCIÓN TEMPORAL INFORMES IML

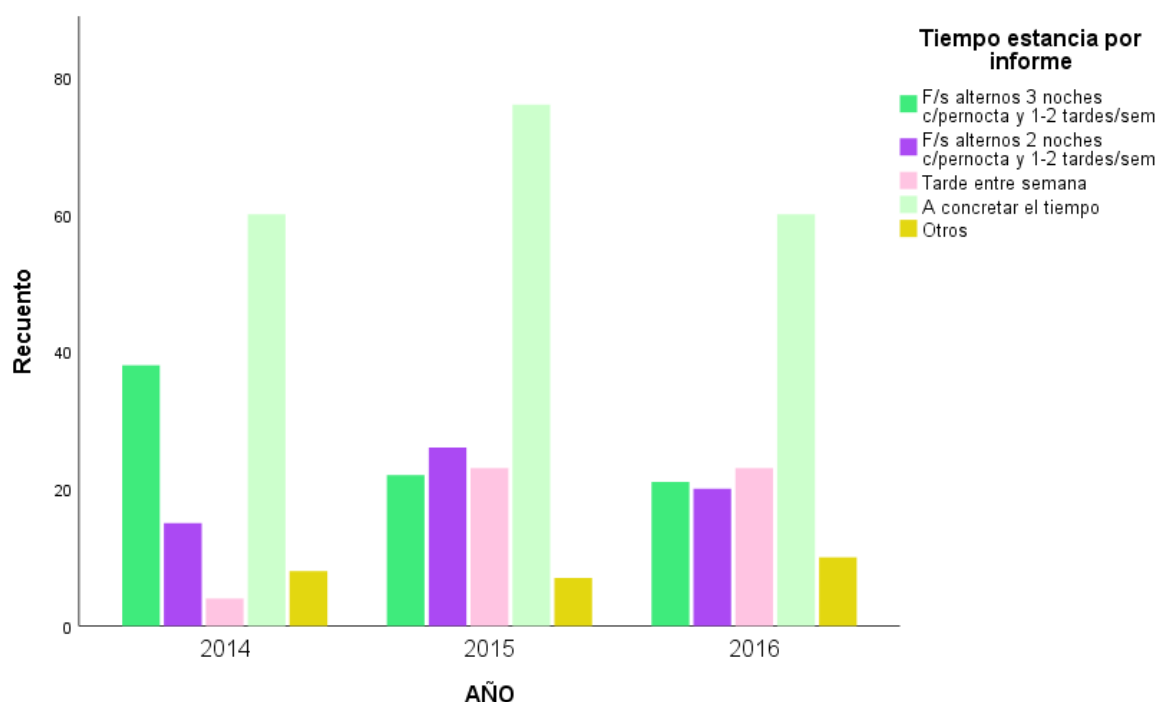

		AÑO			
		2014	2015	2016	TOTAL
Tiempo estancia por informe	F/s alternos 3 noches c/pernocta y 1-2 tardes/semana	38	22	21	81
	F/s alternos 2 noches c/pernocta y 1-2 tardes/semana	15	26	20	61
	Tarde entre semana	4	23	23	50
	A concretar el tiempo	60	76	60	196
	Otros	8	7	10	25
TOTAL		125	154	134	413*

\* ver apartado de otros en la gráfica Motivos otros casos de página 14

F/s= fines de semana.

Esta tabla muestra la distribución de los tiempos de permanencia entre los miembros de la Unidad Familiar.

### 7.3. SENTENCIA SOBRE SISTEMA COMUNICACIÓN

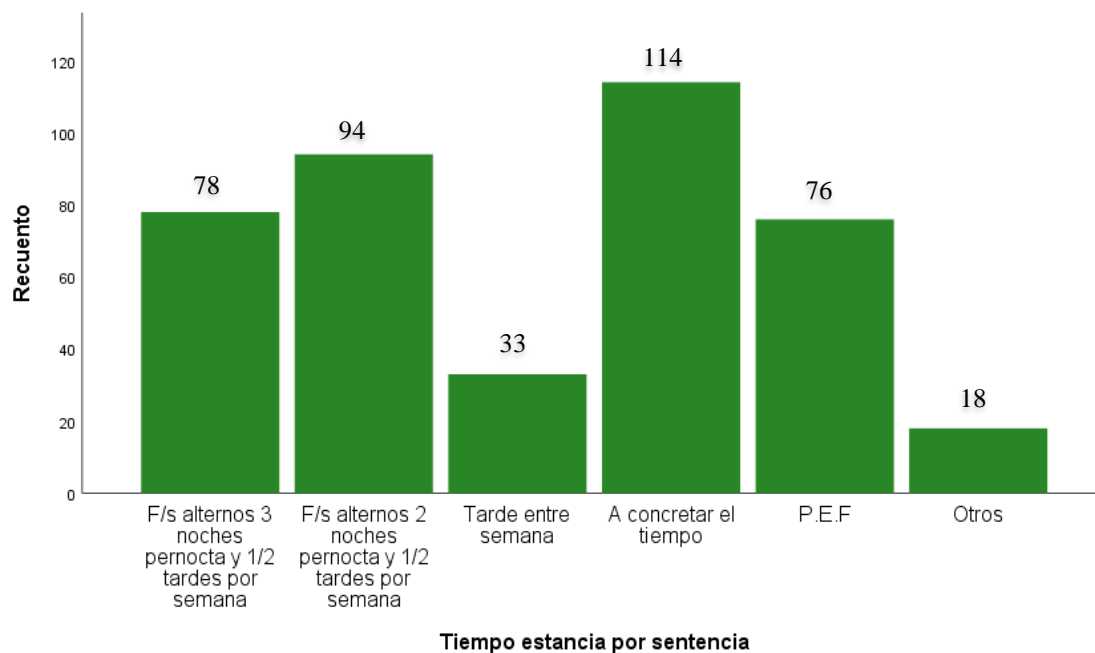

Esta gráfica recoge los datos de las sentencias referidas a la distribución del Sistema de Comunicación determinado por el Juez o la Jueza.

### 7.4. EVOLUCIÓN TEMPORAL SENTENCIAS



		AÑO			
		2014	2015	2016	TOTAL
Tiempo estancia por sentencia	F/s alternos 3 noches pernocta y 1/2 tardes por semana	34	21	23	78
	F/s alternos 2 noches pernocta y 1/2 tardes por semana	26	41	27	94
	Tarde entre semana	0	16	17	33
	A concretar el tiempo	34	37	43	114
	P.E.F	25	35	16	76
	Otros	6	4	8	18
	<b>TOTAL</b>	125	154	134	413*

\* ver apartado de otros en la gráfica Motivos otros casos de página 14



## 8- TRATAMIENTO O DERIVACIÓN

### 8.1. INFORME SOBRE TRATAMIENTO O DERIVACIÓN

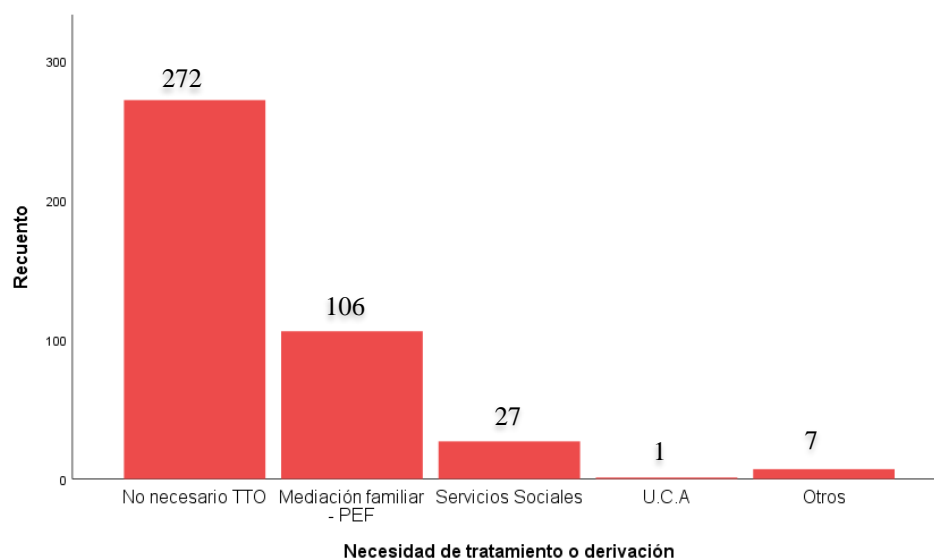

La gráfica de **No necesario Tratamiento** (TTO) hace referencia a los casos donde no se considera necesaria la intervención de la Unidad Familiar o si fuera recomendable ésta sería más a nivel individualizado.

Para aquellas familias que han solicitado varias valoraciones y/o que están ya muy judicializadas, se hace necesaria la participación de la Coordinación Parental.

La intervención basada en el modelo de la **Coordinación Parental** (CP) es un proceso de resolución de controversias centrado en los hijos y las hijas de padres y madres muy conflictivos y familias altamente judicializadas e incapaces de llevar a cabo sus planes de crianza debido a su alto grado de disfuncionalidad, por lo que suelen recurrir repetidamente a los tribunales para redefinir sus mandatos parentales al no poder tomar decisiones propias en torno a sus hijos e hijas.

Este tipo de intervención incluye componentes de psico-educación, análisis y gestión del conflicto y mediación, incluso arbitraje centrado siempre en el beneficio y la protección de los menores.

Se trata de una metodología de trabajo compleja, altamente colaborativa e interdisciplinaria, por lo que la labor del Coordinador/a Parental (CP) requiere de alta cualificación y formación especializada.

El/la CP se ocupa de re-educar al progenitor y progenitora en torno a la gestión adecuada de los conflictos y de contribuir en la elaboración de un Plan de Parentalidad adaptado a las necesidades de los hijos-as y de la familia.

La función de la Coordinación de la Parentalidad es auxiliar al Juez en la implantación y cumplimiento efectivo de las medidas judiciales de la manera más consensuada y pacífica posible, y es también un “auxiliar” de la familia, con el fin de evitar o bien reparar todo riesgo emocional de los menores que pueda perjudicar su vida presente y condicionar el desarrollo futuro de su personalidad, por lo que no es una intervención voluntaria sino coercitiva y siempre indicada mediante resolución judicial.

## 8.2. EVOLUCIÓN TEMPORAL INFORMES IML

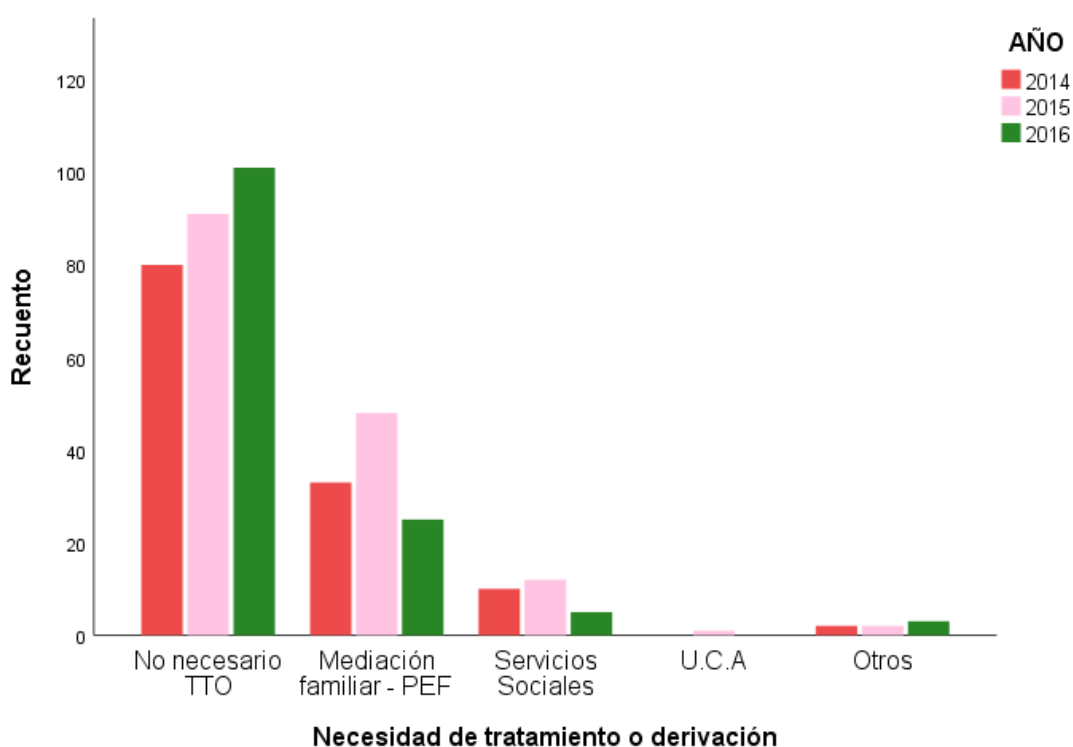

		AÑO			
		2014	2015	2016	TOTAL
<b>Necesidad de tratamiento o derivación</b>	No necesario TTO	80	91	101	272
	Mediación familiar - PEF	33	48	25	106
	Servicios Sociales	10	12	5	27
	U.C.A	0	1	0	1
	Otros	2	2	3	7
<b>TOTAL</b>		125	154	134	413*

\* ver apartado de otros en la gráfica Motivos otros casos de página 14

### 8.3. EVOLUCIÓN TEMPORAL SENTENCIA SOBRE TRATAMIENTO O DERIVACIÓN

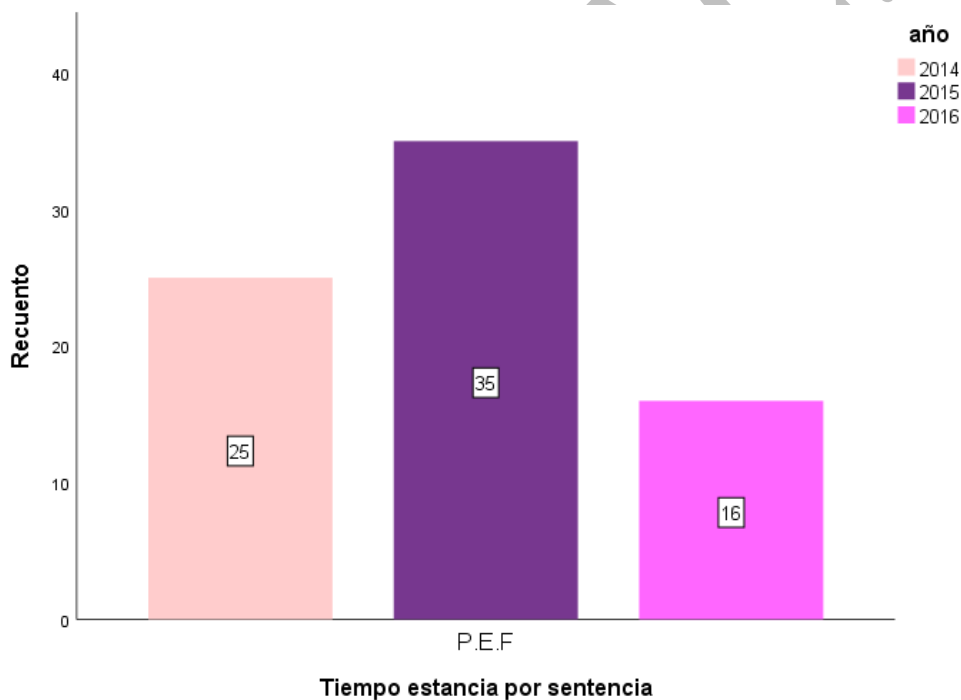

8.4. COINCIDENCIA INFORME IML Y SENTENCIA SOBRE TRATAMIENTO

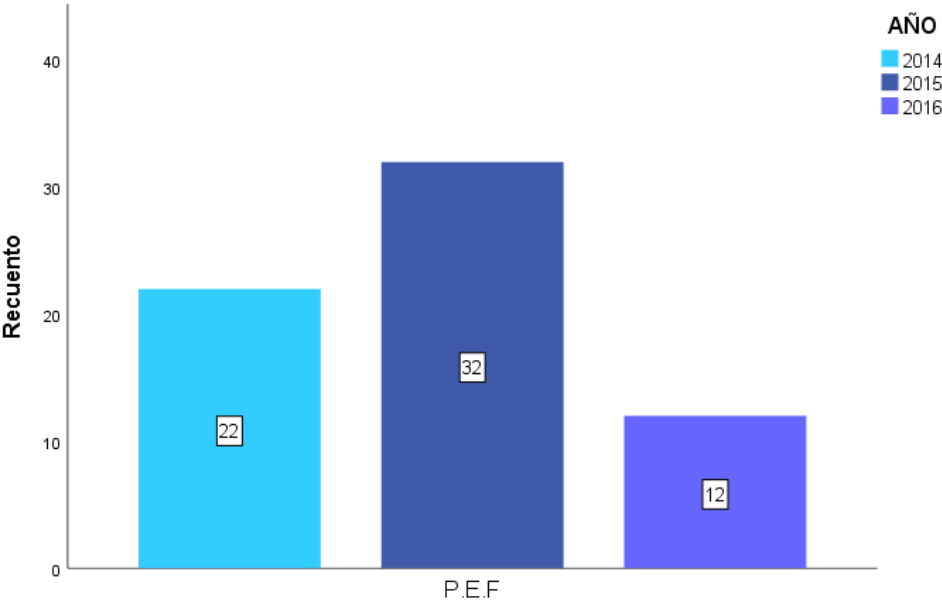

Tiempo estancia por sentencia

Filtrado por la variable Necesidad de tratamiento o derivación

IMLALB

## 9- NÚMERO DE HIJOS/AS Y SUS EDADES

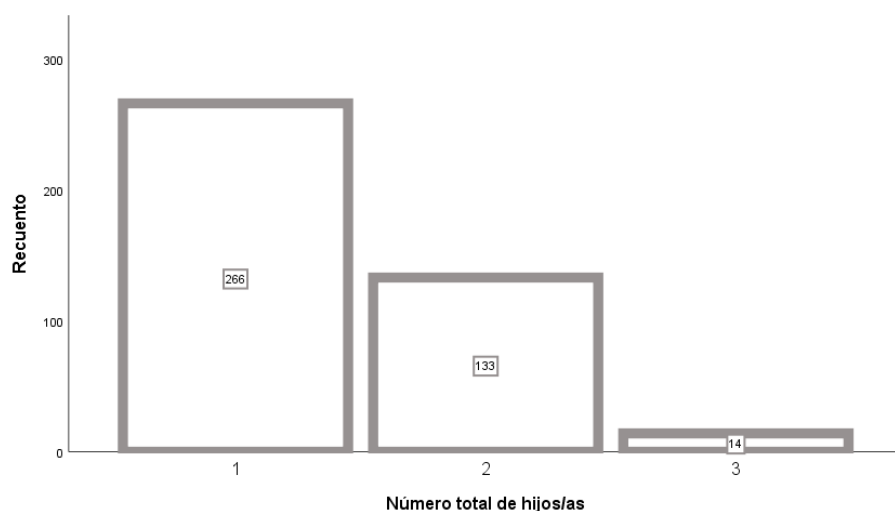

Esta gráfica indica si predominan las familias con solo un hijo o hija, dos o tres en el momento de la ruptura real de la pareja. Predominan las familias con **una sola hija o hijo**.

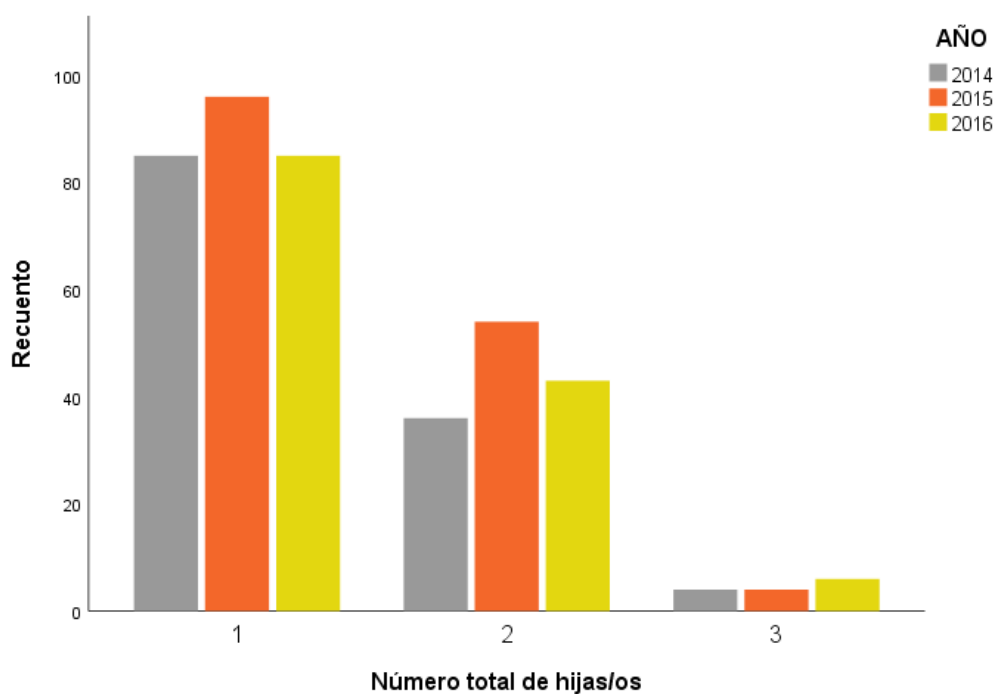

		Número total de hijos/as			
		1	2	3	TOTAL
AÑO	2014	85	36	4	125
	2015	96	54	4	154
	2016	85	43	6	134
TOTAL		266	133	14	413*

\* ver apartado de otros en la gráfica Motivos otros casos de página 14

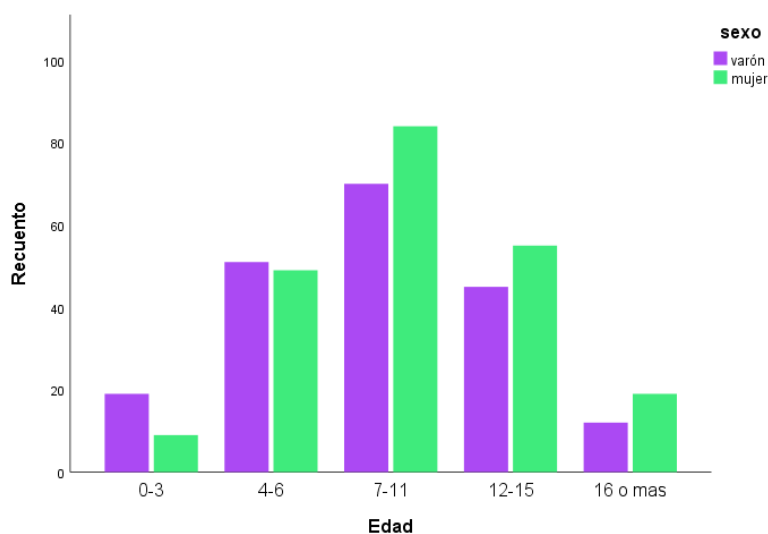

		EDAD 1º HIJA/O				
		0-3	4-6	7-11	12-15	16 o mas
SEXO	varón	19	51	70	45	12
	mujer	9	49	84	55	19
TOTAL		28	100	154	100	31

Este dato indica que cuando se produce la separación efectiva de la pareja, el **primer hijo o hija** suele estar entre los **7 y 12 años**, es decir, en la **Educación Primaria**.

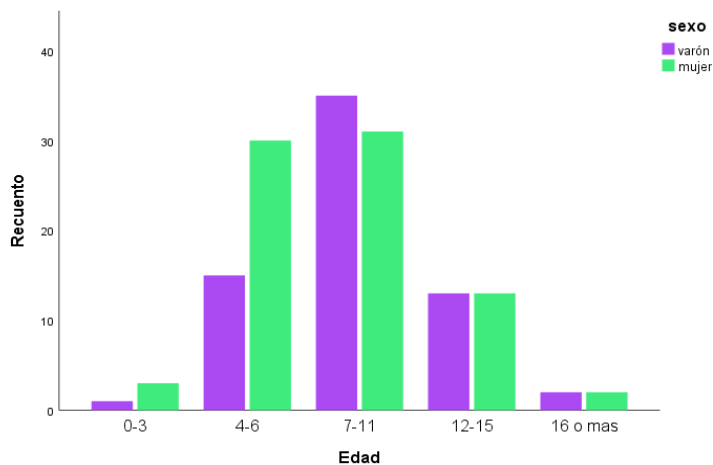

		EDAD 2º HIJO/A					
		0-3	4-6	7-11	12-15	16 o mas	TOTAL
SEXO	varón	1	15	35	13	2	66
	mujer	3	30	31	13	2	79
TOTAL		4	45	66	26	4	145

Cuando la Unidad Familiar la componen **dos menores**, la edad del más pequeño/a también está en la **Educación Primaria**.

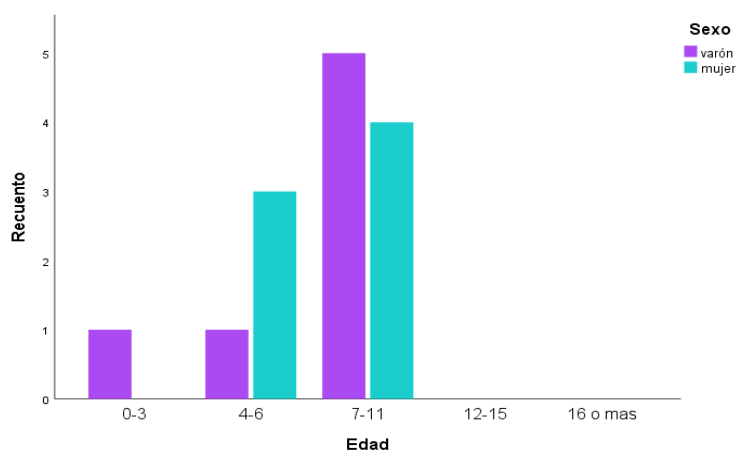

		EDAD 3º HIJA/O					
		0-3	4-6	7-11	12-15	16 o mas	TOTAL
SEXO	varón	1	1	5	0	0	7
	mujer	0	3	4	0	0	7
TOTAL		1	4	9	0	0	14

La edad del **tercer hijo/a** también está en la **Educación Primaria**, estando por debajo de los 12 años de edad.

## **10- TIEMPO ENTRE RECEPCIÓN Y EMISIÓN DEL INFORME DEL IML**

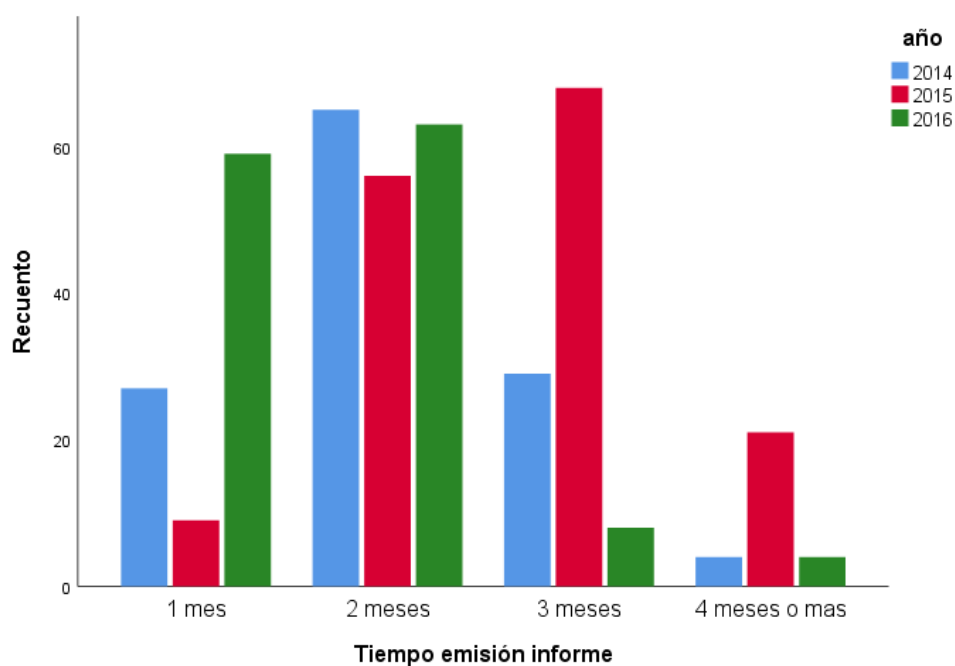
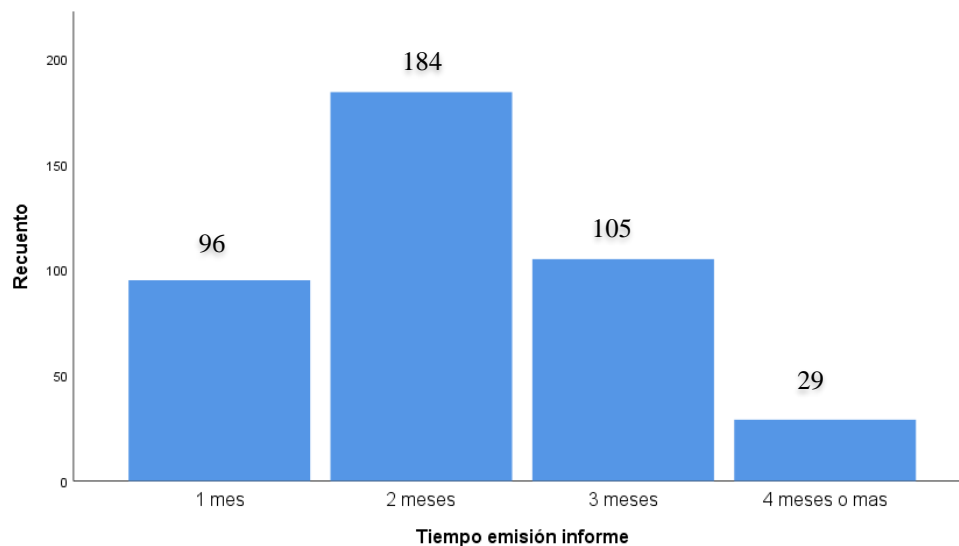



## 11- TIEMPO DE CONVIVENCIA DE LA PAREJA

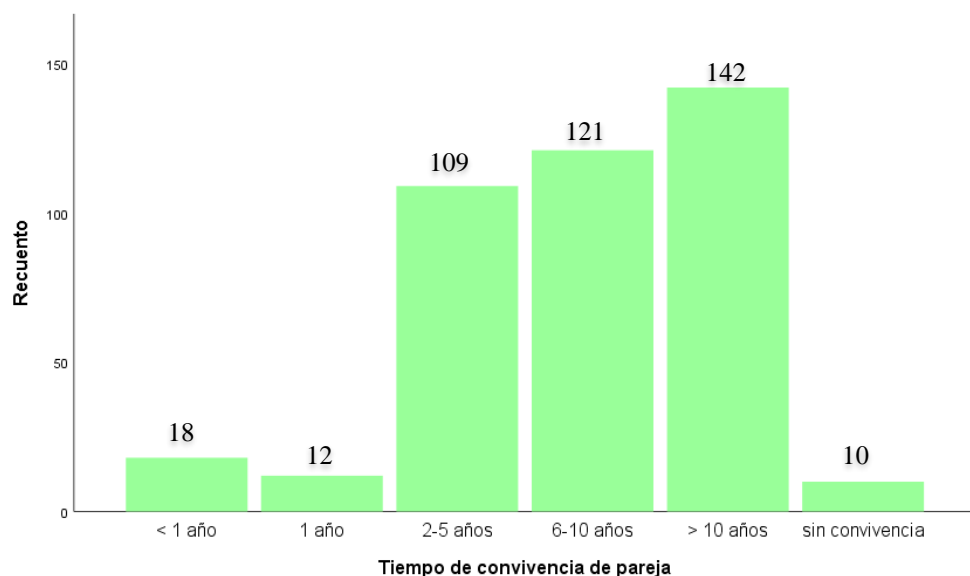

Esta gráfica se refiere al tiempo de convivencia de la pareja, que no necesariamente debe coincidir con el tiempo de matrimonio legal o parejas de hecho.

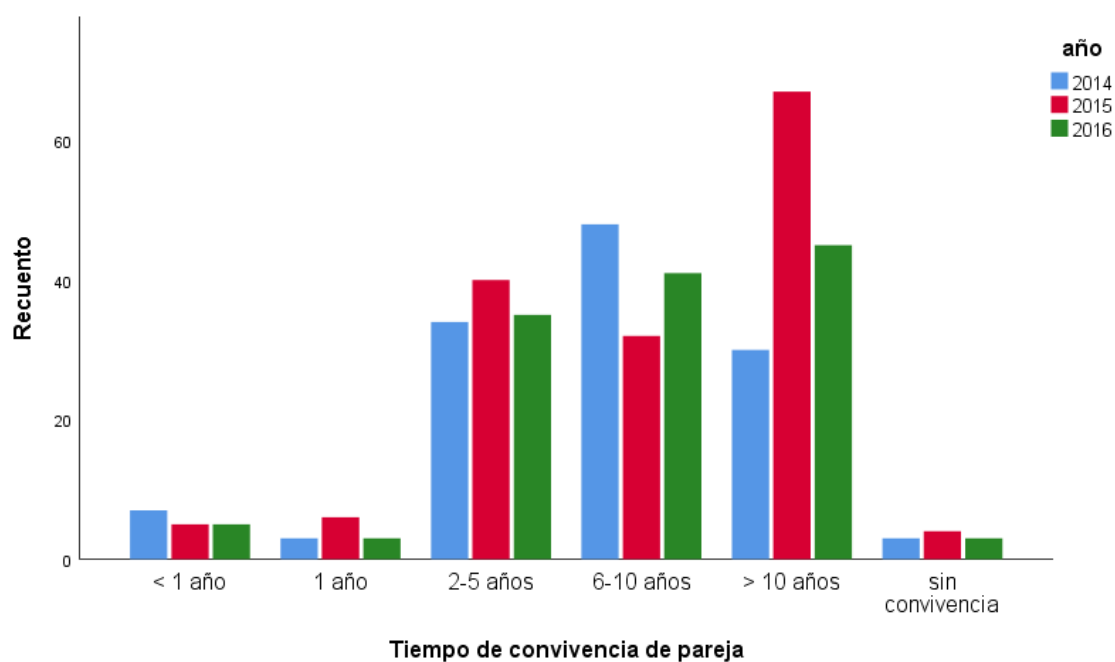

## 12- UTILIDAD DE CUESTIONARIOS

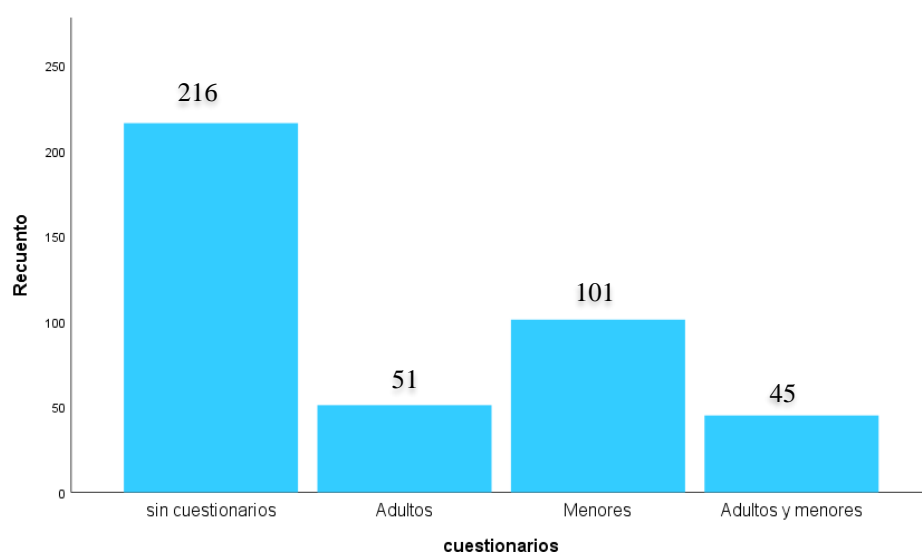

Los criterios para su uso van en función, principalmente, del objetivo principal de la evaluación; también de las características del sujeto a evaluar, así como del tiempo a emplear en dicha evaluación.

La entrevista a los miembros de la Unidad Familiar es lo más importante a la hora de evaluar. La aportación del menor o la menor en las entrevistas/ exploraciones, en muchas ocasiones, es casi determinante, de ahí el mayor uso de cuestionarios.

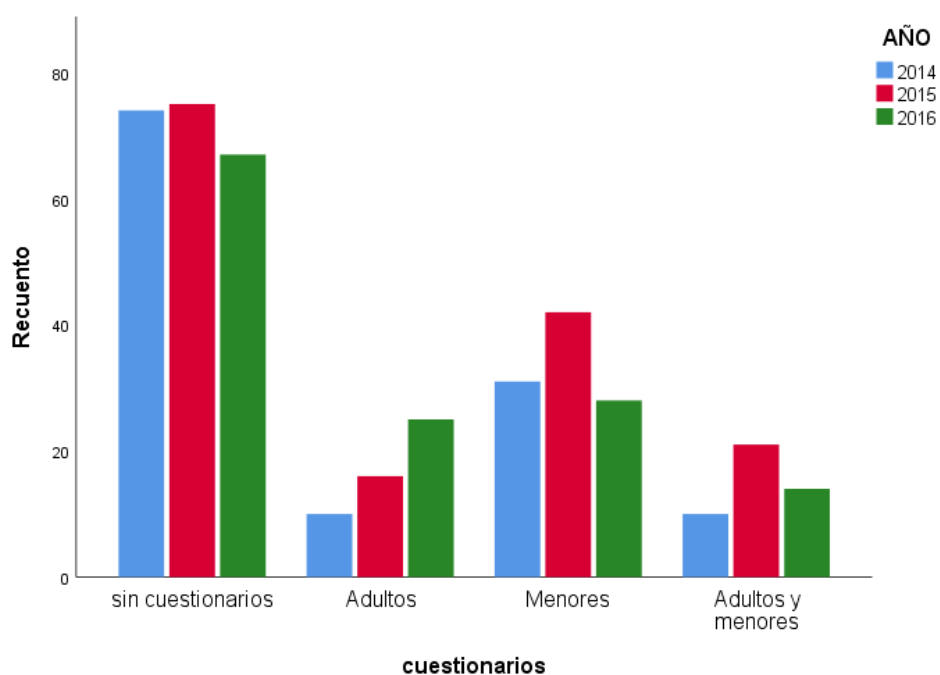

## **13- CONCLUSIONES**

El Informe del Instituto de Medicina Legal en temas de Familia habitualmente lo realizan una Trabajadora Social y un Psicólogo constituyendo un instrumento importante **del que se auxilia el Juez o la Jueza para determinar en cada caso concreto las Medidas que mejor representen o favorezcan al interés del menor o de la menor.**

Este tipo de pruebas pueden ser solicitadas ya sea en medidas previas a la interposición de la demanda como en las coetáneas, en los casos de Divorcio, Relaciones paterno-filiales, Modificación de Medidas y otras.

Las solicitudes de informes periciales se refieren en la mayoría de los casos a la determinación de si el padre o la madre y/o sus circunstancias son idóneas u ofrecen mejor estabilidad en el desarrollo del o de la menor; entre otros aspectos, el Psicólogo o la Psicóloga Forense evalúa el nivel de conflictividad entre madre/padre y la implicación de los hijos e hijas tanto antes de la ruptura como durante el proceso de la misma; la motivación para solicitarla así como para rechazarla (ya sea en exclusividad como en las Compartidas); los estilos educativos, la vinculación afectiva madre/ padre con hijo/a así como sus conocimientos de las necesidades y preferencias de su hija e hijo; el estado mental del progenitor y progenitora entre otras.

En este periodo de tiempo (2014-2016) vuelve a aumentar el número de solicitudes de informes periciales en la mayoría de los Juzgados de la provincia de Albacete; principalmente aumentan el número de Modificación de Medidas, aspecto este que en las conclusiones de los informes aconsejamos, sobre todo si el hijo o hija tiene menos de cinco años, básicamente por cuestiones de desarrollo evolutivo del hijo -a.

Podemos adelantar que en el año 2017 las solicitudes de informes de familia son de 176, de 203 en el año 2018 siendo la proyección de solicitudes de informes periciales de Familia para este año 2019 de unos 250 y, concretamente, en lo que se refiere a Modificaciones de Medidas entre un 40 y un 50 % de la mismas en Unidades Familiares de un solo hijo o hija.

En la vida judicial práctica, la opinión profesional del Informe del IML se suele ver reflejada en un gran porcentaje de las Sentencias al seguir el criterio reflejado en estos Informes.

Otro aspecto importante a tratar, además del gran aumento de solicitudes de Modificaciones de Medidas, es la percepción cada vez más habitual y normal de la adjudicación de Custodias Compartidas (bien por semanas o por cursos escolares) en los Juzgados de la provincia de Albacete, proporción esta que va a ir en aumento constante en los años siguientes.

IMLALB.